# 青島新民報

（郵政特准掛號認為新聞紙類）

每日出兩大張
發行及編輯人　何東林
館址　青島蘭山路三號

# 日軍開始總攻瑞昌

## 距漢口防衛第一線僅四基羅

## 陷落迫眉睫瀕於崩壞

○○二十三日專電　二十二日夕刻、鑽天山之險、山頂飄揚感激日章旗之日軍高橋佐藤兩部隊、於二十三日晨再起勇躍行動、進出瑞昌東北方大僕山、遂於二十三日午前十時、確保該地、日軍各部隊、仍不緩兵追擊、到處擊破黨軍、已進出要衝○○之線、由○○至○○僅五基羅米、結英山、廣濟、武穴、瑞昌、永修、南昌之漢口防衛第一線、○○之陷落、已迫在眉睫、現今正瀕於崩壞。

○○二十三日同盟電　日陸軍石本、平田、中島等諸部隊、自十日佔領望夫山以來、紛紛整備態勢、以待氾濫之水流減退、遂一舉攻界瑞昌縣城、自二十二日拂曉以來、開始行動、即該各部隊、由望夫山、蜈蚣山、定家山之線、一齊開始攻擊、對據赤湖南岸丘陵地帶之黨軍、逐次向西南方制壓、至午後三時、由鑽天山進出、至九江瑞昌間街道之安靖橋線、迄瑞昌後僅六華里、嗣至二十二日夕刻、兩方砲聲隆隆、欲制止敗勢之黨軍、繼續作必死之抵抗。

## 南昌永修間 防衛綫大動搖

### 黨軍自知已不能支持

○○二十三日專電　據日空軍飛機空中偵察、依星子縣城之陷落、由南昌通永修之漢口東南方防衛線遂呈大動搖、已直面陷甚大之危機、黨軍自知不支、乃由南昌西北方之要地靖安、增兵南昌及永修、忙於修理、依日空軍破壞之交通路、靖安南昌、靖安、永修間之道路上、往來軍馬、絡繹於途云。

香港廿三日專電　據外人方面情報稱、日軍進擊揚子江南岸部隊、於二十二日晨、對瑞昌附近之黨軍、開始猛攻擊、在日空軍協力之下、確保瑞昌東方三十六華里之地點、如斯瑞昌之陷落、遲早不過時間問題而已。

## 日機再襲武昌

### 湘省株州亦遭空襲

### 粵漢廣九兩路車站全炸毀

香港二十三日電　日軍航空部隊、於二十二日午後午前、繼續以飛機○○編隊、對西村、軍田、銀盞拗石龍等粵漢廣九兩鐵路沿綫黨軍軍事設施、或以機鎗掃射、或行轟炸、與以甚大之損害、又據漢口電稱、二十二日午後三時、日空軍又空襲武昌、黨軍損害奇重、又對長沙南方之要衝株洲、於二十三日午前亘二回轟炸、與以甚大損害。

## 繼續活躍

### 猛烈轟炸各地 收極大之效果

上海二十三日同盟電　日艦隊報道部、二十三日正午發表、
一、進攻揚子江作戰、正在順利進步中。
二、二十二日海軍航空部隊之活躍如左。
甲、華中方面、大舉轟炸株州附近之倉庫貨車羣、及大工場、予以重大之損害外、繼續前日之終日協助江上艦艇及日陸軍之作戰、對於黨軍陣地加以重轟炸、收亘大之戰果、
乙、華南方面、繼續前日冒惡劣天氣、對於銀盞拗筆村鐵橋、及郭塘站、加以有効之轟炸。

## 日航空隊 轟炸大冶

香港二十三日專電　日航空部隊、飛機○○架、二十二日午前十時、空襲以鐵山有名之大冶、轟炸黨軍軍事設施、與以甚大之損害。

## 佔領馬頭鎮

○○廿三日同盟電　沿揚子江岸挾揚子江與東湖、於狹

迫武穴鎮砲台對岸之馬頭鎮、同夕刻遂完全佔領矣。

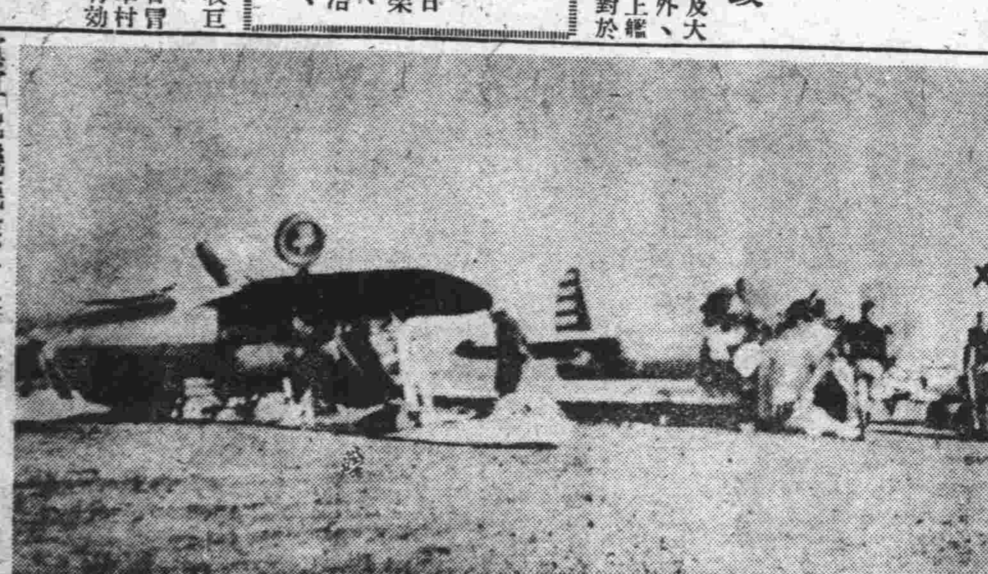

黨軍飛機殘骸（日空軍空襲漢口飛機場之際所破壞之地上黨軍機有✕印者爲前外人航空部隊長史密斯）

## 宿松附近 黨軍被擊潰

上海二十三日電　二十日午前四時頃、有黨軍敗殘兵八百名、於宿松東方二十基羅之涼亭河方面前進中、被該處警備中之日軍○○部隊、先發制人奇襲、遂使潰走、該黨軍兵爲屬百三十七師、遺棄死屍二百餘具、又同日午前二時四十分、宿松北方十五基羅之地點、有百數名之黨軍襲擊而來、日軍即加以攻擊、遂被擊退、係百六十一師者、遺棄死屍十餘具、日方毫無損害。

## 日少年戰士 出發赴滬

東京二十三日同盟電　東京職業紹介所、受興中公司上海自動車部之懇請、向在遞選在上海工作之六十名之少年自動車車首中、頃乃自二百四名希望者中、選安具備思想身體家庭之條件之自十五歲至十七歲之少年職業戰士、第一班三十名、二十三日午后一時三十分離東京、第二班三十日出發、少年極其活潑、並謂因出發在即、我等携帶明治神宮之護身符而去、我等並不感覺上海是外國云。

## 長江兩岸黨軍 忙於佈置軍事

### 武穴田家鎮均成要塞

### 日軍努力進行攻擊中

九江二十三日電　黨軍對由揚子江並其兩岸猛追擊之日海兩軍、判明於利用水路狹窄之武穴田家鎮間之地點、水路及陸地兩面、均構築有堅固陣地、即田家鎮附近、寬一千米之揚子江面兩岸、有崎嶇筆削、形成天然要塞、黨軍乃於此處集結大軍、於崎嶇上設有砲台、并於江岸道路、築有無數陣地、其前面江中、則沉有大小船舶、更張以機械水雷陣、以防日陸軍部隊及江上艦艇之進出、日軍部隊、對此冒炎熱與危險、着着進行攻擊、其超人的努力、殆有吞漢口之慨。

## 朱德抵漢談話

### 蘇聯決不參加遠東戰爭

### 第八路軍亦不需其援助

（圖係朱德）

紐約二十二日同盟電　漢口發A．P電報稱、中國共產軍首領朱德、日前抵漢口、對A．P記者、關於蘇聯之關係、不能隱瞞其不滿、有如下之談話、「蘇聯除非日本直接攻擊蘇聯、或世界各國聯合對日本以武力應付、則決不能參加遠東之戰爭、蔣政權希望日蘇戰爭、是爲事實、然此種戰爭如發生、想必擴大而招來世界的危機、斯時須知自外國輸入軍需品、當極爲困難、第八路軍之一部　目下正在外蒙國境附近活躍中、然與外蒙駐屯之蘇聯軍之平等作戰、自不待言、即連絡亦不可能、總之中國共產軍、並不需要蘇聯之援助云云。

## 日軍佔陌南鎮後

# 乘勝向黃河壓迫中

### 示殲滅黨軍於黃河中之氣慨

北京二十三日專電　十七日夕刻、佔據蒲州之日軍○○部隊、乃於廿日晨突破其東南方山地萬□鎮附近之黨軍堅陣、又拔其南方二里之韓陽鎮、仍乘勝急追敗走之黨軍、向黃河對黨軍壓迫中、又日軍佔領蒲州之際、日軍截獲野砲二、山砲四、迫擊砲三、及其他多數兵器彈藥、與黨軍以甚大之損害、又日軍○○部隊、佔領解縣南方陌南鎮、黨軍在該處到處敷有堅陣、及多數堅固山砲壘、於攻擊陌南鎮時、黨軍由黃河南岸靈寶、得有砲擊應援、曾頑強抵抗、但蒙日軍大打擊、卒佔領陌南鎮、黨軍在該處附近、遺棄死屍約三□餘具、日軍截獲步槍、機關槍、彈藥等甚多、目下該日軍部隊、對黨軍之主力、正猛擊中、示殲滅黨軍於黃河河中之慨。

## 日軍繼續前進

# 猛攻辛店村

### 殘餘黨軍喪失戰意

石家莊二十三日專電　日軍眞野部隊、攻略蒲州後、相繼陷黨軍堅陣、繼續清掃黃河北岸、乃於二十二日佔領蒲州、繼續猛追風陵渡中間韓陽村之敗殘黨軍　於二十三日拂曉、開始攻略、據風陵渡西北十基羅之辛店村之黨軍、該處附近之黨軍、戰意喪失、該陣地陷落、不過時間問題。

## 萬古寺洞穴 發現補給所

### 截獲武器甚多

石家莊二十三日電　攻略蒲州之日軍眞野部隊、繼續追敗殘黨軍、前進向○○攻擊、乃於二十二日夜、於蒲州南方之萬古寺附近、與黨軍十七、百七十七兩師交戰

### 萬古寺黨軍全被擊潰

、卒與以潰滅的損害、黨軍遺棄死屍五百、向南方潰走、此際發見萬古寺大洞穴內深處、設有黨軍之大補給所、且得爲永久的貯藏、設備與規模均極優秀爲大規模者、似爲山西南部蠢動之黨軍大軍補給之根源地、日方截獲之野砲彈、山砲彈、重輕迫擊砲、手留彈、步槍、機鎗彈、刺刀、電氣機械等無數、目下關於適確數目、正在調查中、其數字想定足驚人云。

## 黨軍蘇聯機師

# 完全喪失戰意

### 蔣介石鼓勵亦無效果

上海二十三日專電　有最近逃出漢口目睹揚子江九江附近、日陸海軍勇猛果敢之作戰狀況、現抵滬之某外人、對陷於混亂漢口市內之狀況談話如左。七月中旬頃、有蘇聯少將級之武官及各種飛行機百架、均來漢口、正在出動戰線待機中、而遭日空軍襲擊、猛烈轟炸、粉碎半數以上、飛行師負傷者達七十五六名之多、因此其餘蘇聯飛行師、全然喪失戰意、而蔣介石乃於此等飛行師出發之際、一一握手、并以語言激勵、與以獎金鼓勵、但其激勵、現今亦全無効果、而離地上之飛機、不過經過一二小時後、即將歸來、蔣介石因不能恃爲當初之期待、故漏數聲、日空軍空襲之際、武昌醫藥材料倉庫之上、擊落蘇聯飛機一架、而落於倉庫之上、遂起火災、數百萬元之材料、悉歸灰燼、因此由前線送往後方之傷病兵、無法醫治乃由香港上海方面、購買藥品類、而黨府要人及財閥、因眼見漢口之陷落不遠、乃向香港及海防、以求活路、漢口遂逐日陷於混亂、黨府要人家族等由香港經海防方面覓安全地帶、向該方面逃避者、似不少云云。

## 滬英籍婦人 感謝日軍

### 汽車庫失火 賴日兵施救

上海二十三日電　日前有一英國婦人、特訪駐滬日本海軍陸戰隊本部云、火災之際、承日本兵隊勇敢援救、特來致感謝之意、并留下書信一封、交步哨致隊長者、其信內容略謂、「余爲住揚樹浦之英國女性、因十七日午前二時半頃、余之汽車庫、深夜突然發火、而附近又鮮居人、極爲焦急、忽有日本水兵驅至、必死的防火、幸得以無恙、且該水兵等不特不受酬謝、即其姓名亦不見告而去、請調查後代致謝意」云云、嗣據調查後、此被英國婦人所感激之水兵、判明係野崎國夫松永早吉等、見義勇爲、誠可風也。

## 日駐蘇領館 被強迫閉鎖

### 已提出抗議

東京二十三日電　日外務省二十二日夕刻、發表如左之情報部談、日前蘇聯方面、因本國閉鎖神戶及山樽之領事館、根據同類主義、要求停閉伯力及海蘭泡之日本領事館、雖正在交涉中、然蘇聯方面、七月十五日以後、使伯力及海蘭泡日本領事館、執行事務困難、八月上旬、退出國外、職務執行、實際上已不可能、領事館員、十三日遂歸國、對於蘇聯方面此種不法措置、同時在東京及莫斯科、提出嚴重抗議、促蘇聯方面之反省。

## 富士山山頂 醫學研究所

御殿場二十三日同盟電　在富士山頂、去春以二萬三千元開工之日陸軍軍醫學校航空醫學研究所、費一年餘之久、漸告竣工、二十四日午前八時、舉行嚴肅竣工式、參加者爲學校長寺師中將、陸軍省醫務局長、小泉中將等云。

## 大連日警署 查獲暴力團員

### 李澤昌等受蔣介石唆使

### 同志十八名一網打盡

大連二十三日專電　本月十日夜、在大連市附近、因見有一舉動不審之華人、沙河口警察署員、將其逮捕後、詳加訊問、乃知此人爲山東省生人、名李澤昌、乃蔣介石派遣之暴力團員、李於本年五月、受蔣介石命、單獨來滿、而變裝爲苦力、已獲得十八名同志、訓練已畢、不久即行開始暴力行爲、沙河口警察、迄二十二日晨、乃將其一黨十八名一網打盡、目下正在嚴重審問中。

## 日五相會議

### 討論處理事變當前問題

東京二十三日電　日五大臣會議、於二十三日午後一時、在首相官邸舉行、出席者有近衛首相、宇垣外相、板垣陸相、米內海相、池田藏相等、對處理事變當前諸問題交換種種意見。

## 定例參議會

東京二十三日電　日定例參議會、於閣議散會後、正午於首相官邸舉行、除鄉、松岡兩參議外、各參議均參加、政府方面、自近衛首相以下各閣僚亦出席、首由宇垣外相報告十六日閣議所承認之五大臣會議之結論、又說明於關於攻略漢口前後及處理事變之根本方策、因開催五大臣會議、首相以下四閣僚即退席、其餘閣僚與參議之間、而行交換意見、過午後二時始散會。

## 德青少年團 抵輕井澤

### 日近衛首相 將設筵招待

輕井澤二十三日同盟電　在富士山麓山中湖畔、舉行日德交歡集團訓練富士登山之希特拉少年團一行、二十三日晨離山中、午後三時三十二分抵輕井澤站、一行於此自廿四日起、至二十七日止、聽關於日本之各方面之知識、日本之講議、而最終日之二十七日午後四時、近衛首相預定於輕井澤之別莊招待一行、舉行茶話會、懇切歡談、與防共友邦之青少年、欣受此次招待之一行、正在等待與日本之年輕貴族宰相、親自接吻之日到來云。

## 日滿華三國 競技大會

### 將於明年舉行 日體協會討論

東京二十三日同盟電　東亞青年渴望之東洋運動競技大會、因此次事變延期、開催年度不能確定、曾擬於適當時期所開之日滿華競技會、持有何等意見之大日本體育協會、乃於二十三日之理事會、以此問題爲話題、對同志之日滿華三國青年、競技體力事、認爲誠有意義、大體意見一致、以此結果、體協會長下村博士、將於九月初旬、以赴滿洲國及華北視察之機會、依賴探聽滿華兩國運動界之意向、豫定以其結果如何、而具體化、如能成功、希望明年五六月前後、於大連開催云。

## 濟市嚴禁 集會結社

### 防止擾亂社會治安

濟南本報特約通訊　山東省會警察局、日來對於維持社會治安、不遺餘力、警察及保安隊、全體總動員、力謀民衆安全．茲以集會結社、尤關社會治安甚鉅、如有集會之時、可於事前呈請該管警局備案、否則以違警論罪、該局特佈告市民、不得私自集會結社云。

## 濟寧劉秉公 率部投誠

### 協助保衛地方

濟南本報特約通訊　山東各市縣、自皇軍蒞臨後、對於地方治安、竭力籌謀、以保衛民業、是以地方安堵且各地之匪團殘軍等亦均覺悟、紛紛投誠、共在新政權下、努力邁進、今又有濟寧縣境之劉秉公部、一千二百餘人、已投誠日軍領導之下、協力勤共滅黨、共維地方治安、當經日軍予以改編爲濟寧縣自衛團、今已改編成立、該縣之治安可保無虞云。

## 餘墨

◇每有一次變亂便見黨中演出若干醜史、因爲爭權奪利越在變亂時期越是好機會、有人謂國民黨慣會攪渾水、攪渾水的舉動太鄙劣了、◇中日事變發生以後、雖然犧牲了無數金錢人命、但借着大亂機會陞官發財的也大有其人、小官僚流氓匪徒、渾水撈魚尚不爲奇、最可笑者黨中最高角色、死到臨頭還忘不掉渾水撈魚的把戲、孔祥熙及宋家姊妹、只軍火扣用項下每人就撈到幾千萬、數目何等驚人、不是遇到這樣機會、無論他們的手挽如何高妙也不會發財這麼容易◇國民黨是孫文創造的、直到如今黨中的要人一舉一動都抗着孫文牌位、然而太子孫科在黨裏的實權還不如將宋姻婭、宋免教太子難過、所以趁着現在向渾水、太子也想撈一隻肥魚解解饞、於是返國之後、想借蘇俄的力量攫取行政院長、這位小王起先很像是地瓜、如今也要馬葉球發熱、大砲有知也可在地下再吹一句虎父無犬子也、◇宋慶齡已經被國民黨尊爲國母、但他早已滿染赤色、對鮑羅廷垂青已有若干年載、從前還受過國民黨的排擠、這時乘着共產熾張的時候、回到廣東大肆活動、無非也爲的是渾水撈魚。

**招募華籍公共汽車賣票人**

一、人數　約三十名（在青島市內居住者）
一、年齡　自十六歲至十八歲（自民國十一年八月廿五日至民國十三年八月廿五日間內出生者）
一、身長　四尺九寸以上五尺一寸以下
一、學力　普通學校卒業或有同等學力者
一、體格　身體強健、言語明瞭
一、視力　無目疾者
一、容貌　相貌端正
一、文件　親筆履歷書及最近半身照片
一、日期　民國二十七年八月二十六、二十七、兩天
一、時間　自午前八時半至午後四時止
一、其他一切　請詢甯海路十二號

青島交通株式會社養成所　電話二九三六號

**現金汽車價目**

小車市內送（十五分以內）　壹元
大車市內送（十五分以內）　壹元五角
大車每小時　五元
小車每小時　四元

日支汽車行組合

**感謝名醫**

張百效先生、以醫世其家、幼讀岐黃、長遊仕宦、兼管領醫政、多年、近始懸壺問世、先生精研醫理、入世既深、辦症如神、任你宿疾新恙、無不着手成春、余於六月中旬、因規復各地教育、至城陽、偶感時疫、誤用方藥、脾胃中寒、氣餒神弱、百病交侵、醫家會以標本、自相煎伐、有顧此失彼之處、殘滯月餘、岌岌危殆、嗣依友人介紹、往投觀海一路十二號、國醫張百效先生就診、一經先生入手、如理亂絲、如續紹繫、條分縷晰、亦急亦緩、投藥數劑、立起沉疴、神乎技矣、先生今之和緩也、現代之名醫、病家之生佛也。

醫寓觀海一路十二號
診例　門診一元　出診兩元　車費病家自備　早九時至下午二時　舊曆初一十五停診

青島陸軍特務機關宣撫班　宣撫官米龍章啓

**鳴謝**

鳴謝本市霍康醫院院長醫學博士霍哈六其金及婦女醫士生如鋒啓事
紉秋於五年前、患中風病、後又發現心臟病及腎病、屢治未愈、易地至津療養、今春返青、又受舟車之勞乏、顛簸、加重、延請兩醫生悉心診治、又查出肝癌、加緊治療、不兩月所患霍然、現已行動如常、謹登報端申謝、并告同病者、如此良醫、不可交臂失之也。
該院院址龍口路十三號　電話六六六九號
張李紉秋啓

**鳴謝治痔聖手**

啓者鄙人居青數年茲於三年前偶患痔漏病屢經診治概不生效痛苦之甚莫可言喻幸蒙韋林診療所呂葆林大夫施以新法使痔漏完全脫落毫無痛苦眞神技也特登報鳴謝俾世之患斯病者知所問津焉
本所附設指壓電療及花柳科
先生醫寓熱河路二十七號
沙雲福謹啓山東路八十二號

**富華煤廠**

石炭　木炭　コークス　商
敬啓者茲爲便利用戶起見特聘高尚名師精製新式煤磚並有各種焦炭塊炭批發零售惟敝號發明煤磚火力以後黏結性頗爲固實物美價廉不方工廠飯館各商號住戶光顧一試便知敝號言之不謬也
小港沿門牌四六號　電話二〇七九號

**西洋紙批發**

各種透明紙
各種板紙
各種馬尼拉紙
各種牛皮紙
各種模造紙
各種蠟光紙
各種毛邊紙
各種銅板紙
各種有光紙
各種油紙
各種硫酸紙　錫紙

青島奉天路二十一號（青島神社前）
株式會社源昌號
電話三二七八二番

## 時論

### 肅清各縣匪團與推行縣政

黨軍自詡之遊擊戰術、各省未生絲毫效果、惟孕育許多殺人放火而不犯法之匪徒、誠以黨治以來、民生疲敝、爲衣食所迫、環境所逼、挺而走險者比比皆是、以致萑苻不靖、社會紛紜、雖刑辟相望、殺人如蒿、不能制止、勢使然也、及至黨軍潰走、各地散佈遊擊隊種子、假愛國抗戰之名、行搶掠綁架之實、殺人放火無須償抵、綁架勒索法所不禁、良善者雖感生路窄狹、而狡黠者適爲千載難逢之良機、於是在黨軍號召之下、各地匪徒蜂湧而起、尤其山東各地人民好勇鬥很、從古所尚、青年壯丁、因種種不同原因捲入漩渦者尤多、倘長此以往、將見無貴無賤、無善無惡、盡犧牲於攪亂之途矣、當局豈可坐望而不救乎。

當此秋禾將刈障礙撤除之際、各地匪團末路將届、日前作頻死掙扎、似甚猖獗、但識者固知其迴光返照、前路無幾矣、果然邇來當局對匪徒痛加勦除、如迅風掃敗葉、所至之處、匪徒立潰、肅清之日、將在不遠、立據報載山東省公署已發表縣知事四十九縣、各地治安漸上軌道、誠然可喜、然僅如現狀尚不能滿足民衆慾望也。

經過一年之擾攘、各地民衆痛苦良深、除少數別具心肝之匪人以外、莫不急盼安居樂業、在民心渴望之下、當局勦除必事半功倍、故勦匪毫不困難、惟勦平之後如何不使再起、須切實擘劃、其初步工作固由武力威懾、長治久安、尤賴縣政推行、且鄉村民衆視縣長爲主宰、一縣之中倘無縣長、雖無匪徒鼓動亦難保其不紊、何況遍地匪徒縱橫、縣政不能推行、民衆失其主宰、社會騷亂又焉能止息、今魯省雖四十九縣已有縣長、然尚有半數不能到縣城辦公、縣長不到縣城則威令全失效力、有等於無、爲今之計應設法先使各縣長入城執行縣政、入城之後以縣長之力協同友軍掃清地方匪團、必使治安確定、然後推行其他、則常態不難恢復、恢復常態之後、各縣培養新武力使其足以自衞、一切納入軌道、此雖較爲困難、但以現在各地情形察之、半年之後當可完全達到、不僅已發表縣長各縣應力謀恢復、其他未發表縣長各縣、亦應痛下埽除工夫、使於短期中恢復縣政、救民水火、不宜緩也。

自去歲黨軍敗逃之後、地方陷於無政府狀態、各地民衆希望安定心同此理、新政府派遣縣長固爲當急之務、惟民之願賴於虐政、由來已久、對黨府政治固知其汚穢、對新政權之政治若何、斯時尚未有充分認識、縣長選擇應力加審愼、蓋縣長爲親民之官、直接與民接觸、恩足以使民知感、虐足以使民憤恨、是故民衆對新政初次嘗試之時、縣長得人、能爲民衆興利除害、民衆固然感激、倘不得其人、正所謂「如水益深、如火益熱」、亦運而已矣」、然新政易爲感激、「饑者易爲食、渴者易爲飲」、不待甘美卽可饜足、願各縣新縣長共勉之。

# 西南實行強化政權

## 粵桂閩三省舉行政治工作會議

## 反蔣派活躍態度不明

上海二十三日專電　據廣州來電云、二十二日在廣州開會之廣西、廣東、福建、三省代表政治工作會議、已決定武漢陷落後之對蔣介石政權西南三省之態度、傳謂此爲該會議之最重要中心問題、武漢陷落、實蔣政權無力弱體化而轉爲一地方政權之謂、故以武漢陷落爲轉機、西南政權、當放棄從來之援蔣態度、而實行強化西南政權、以期收拾時局之意見頗有人、該會議席上之反蔣派之活躍、頗爲重視云、

香港二十三日同盟電　協議福建、廣東、廣西三省之軍民合作問題、及其他政治工作之三省代表政治工作會議、二十二日在廣州舉行、該會議、關於前在臨時全國代表大會決定、責得國民參政會之贊同之關於昂揚民族之具體案、及該三省共進問題之徵兵問題、並軍民合作之增進、戰時民衆運動工作之推進等、正在愼重協議中、蔣政權之遁入內地在卽、西南各省團結強化運動、頗堪注目。

## 左翼分子對黨府

# 反感愈趨尖銳

### 國共合作現破綻之兆

### 將來之關係極堪重視

香港二十三日同盟電　據漢口來電、共產黨機關報新華日報、會於十二日以來三日間、開催中國共產黨湖北省委員會之武漢防衞宣傳大會、因觸黨府當局之忌意、而命令停刊、復於二十二日命令解散陳誠之民族解放先鋒隊、及西北青年救國聯合會等、因對此而揭載反對之宣言、又受停刊二日之處分、因此武漢左翼分子、自陳誠始、對黨府反感愈益尖銳化、乃高唱言論自由、要求卽時取消處分、國共合作、至此早現破綻之兆矣、其進展極堪注目。

上海二十三日專電　新華日報之停刊處分、乃投入國民黨與共產黨之關係問題、頗値注目、因此第三國際當局、乃以九月一日之青年紀念日爲期、指令世界各國之黨員、從事世界宣傳、預想中國共產黨、在第三國際之翼下、將有重大計畫、黨府對共產黨之態度、若神經過敏、遂對在漢口共產黨之集團、命令一齊解散、蓋恐共產黨分子浸潤青年層、而欲加阻止者、漢口陷落前、國共兩黨之關係、亦隨之逼迫、黨府由漢撤退後、國共兩黨將來之關係可卜殊足重視。

## 重慶黨府紀念週

# 舉行悲痛會議

### 何鍵發言痛論蘇聯不可恃

### 依賴他國亦不可能

上海二十三日電　據可靠方面來電稱、在重慶之黨府紀念週、十五日由林主席、何鍵、魏懷、呂超、顧毓琇、以及各院部會高級職員及文官、參軍、主計三處全體職員合計三百餘人出席、由林森主席、開會如儀、均不利於黨政府方面之此時、進行悲痛之會議、迨提出『如何接受國際的友人之同情與援助』之議題時、各要人交互發言、何鍵結論曰、『蘇俄在張鼓峰事件中所表示之軟弱態度、卽明明示出難以依賴、蘇俄只一心一意、將中國捲入抗日戰中、乘虛伸張自己勢力、況專心一意由出賣武器以博巨利、諸君應銘記彼決非爲中國着想、予以全面之援助、英國係以現實主義外交爲目標之國家、在漢口陷落後仍期待彼之援助想當不可能、至法國對日本大有顧忌、對華援助亦日趨消極化。如美國者、自始卽不能依賴、是爲諸君所周知之事實也。如此、我等將何所依賴、何爲我等之力量、列席諸君如有高見、甚願聞之、』言至此　各列席人員、均俯首不發一言、結局無結果散會云。

## 漢口難支持

### 葉劍英論文惹起大衝動

又電　中國共產黨領袖之一、充任游擊戰指導者、且任軍事委員會政治部顧問之葉劍英、八月十日在共產黨機關報新華日報上、發表一「漢口難支持」爲題之論文、使漢口政府要人啞然失措、其後在該報上發表一同樣旨趣之論文、惹起一大衝動、而命令停刊一日、該論文內容略謂、日本陸軍沿長江兩岸進擊、雖爲河水氾濫所阻止、甚爲困難、然若日海軍利用此次增水施行迅速遡江進擊時、漢口之攻略大有可能、斯時日陸軍部隊在江岸各地登陸進攻時、漢口當然陷落云云、然立於吶喊死守漢口牽制蔣介石之共產黨指導立場之該氏、何以一再强調此事、蔣介石亦頗抱奇異之感、然其內幕似有某種策動云。

## 孫科對英態度

# 持悲觀之態度

### 在港接見記者談話

香港二十三日同盟電　目下滯在香港之孫科、二十二日與外人記者團會見、關於英國之對蔣政權態度、持悲觀的見解、大揮其毒舌如左、蘇聯對我中國向卽特別援助、英國對華借款所持之態度、頗覺遺憾、英國由是乃失掉不僅英華關係、並强化其於遠東之地位之好機會、困難時之友人、始爲眞正之友人、英國其於黨府是如何種項之友人歟云云？

## 蔣介石在漢

# 被刺客狙擊

### 武漢卽時宣佈戒嚴令

香港二十三日午後七時半專電　據達香港之報道、傳蔣介石二十二日於漢口突如被刺客數名、狙擊負傷、生命尙無危險、犯人及其詳細情形尙未判明、漢口因突發生此事件、乃卽時宣佈戒嚴令、軍警當局、對逮捕犯人正奔命中云。

## 察南政府

### 成立紀念日

### 將盛大慶祝

張家口二十三日電　溯自察南政府成立以來、倏忽將届一載、爲紀念此九月四日之政府誕生一周年計、政府特規定自紀念當日之四日起、至五日之二日間、紀念行事大體已決定如次。

△四日……(一)成立紀念祝賀式典、上午九時在公共體育場舉行、其式典次序、1、發表宣言、2、對於皇軍之感謝文朗誦、3表彰事變功勞者、(二)防共團結成式、禮讚祝賀式典舉行、式序、1、宣言、2、發表綱領、3宣誓、(三)旗行列結成式、終了後立卽出發、(四)賀宴、下午五時在遠來莊招待在張各機關代表、(五)講演之夜、下午六時半在公共體育場、於政府後援下舉行蒙疆新聞社主辦之「講演之夜」、作紀念講演、並以餘興而公演戲劇電影等、(六)紀念放送、(時間尙未定)。

△五日……(一)體育會、上午九時在公共體育場舉行、(二)講演之夜、與四日同、(三)紀念放送、與四日同、又此外四五兩日市內各處、並行施療施醫施米、及舉行學藝品展覽、街頭講演等、想屆時街頭祝賀氣象、當能橫溢云。

## 滿洲國採用

# 米穀管理制度

### 十月前後勅令公布

新京二十二日同盟電　滿洲國政府、鑑於時局之重大性、關於米穀管理制度之實施、向卽在準備中、頃於國務會議、乃決定其原案、預定大體十月前後、卽以勅令公布、至其實際上之運營、產業部大臣並近將新設之滿洲糧穀會社、當負其責、更令全滿農事合作社、與其協力云

## 國境劃定問題

### 會談內容發表

### 審議資料意見未一致

東京二十三日電　駐蘇聯之日大使重光葵氏、二十一日午後訪問李維諾夫外務人民委員、爲防止此後國境紛爭起見、提議設立劃定國境委員會、關於該會談之內容、二十二日夕刻日外務省情報部、發表如次、二十一日重光大使、與李維諾夫外務人民委員間、關於設置劃定國境委員會、會舉行會談、其要旨如左、關於國境問題、日本方面基於冷靜解決之主旨、對於該地域、設置劃定國境委員會、作具體的提案、此議題關於此種委員會、包含普通所定之項目、如組織資料方法議事、關於該提案中委員會之審議資料、意見未趨一致、蘇聯方面主張、根據中蘇間所締結之條約及附屬地圖、日本方面要求此外日本方面之資料、同時亦應考慮、關於具體案、雙方考慮後、更繼續舉行、又當時重光大使對於蘇聯軍用機違犯停戰協定之精神、二十日連亘三次侵境飛入滿洲國領域數公里、又數十公里之事、提出嚴重抗議。

## 濟將考試

# 警高學生

### 聘定委員

### 廿四日起

濟南本報特約通訊　山東省公署、准北京高等警官學校函、請代招考學生、當卽由教育廳組織考試委員會、茲已推定籌備委員、考試委員、監視委員等、二十一日完竣檢驗體格、由二十四日起筆試、至二十六日試竣。

# 魯殘匪將肅清

### 民衆不容將自趨潰滅

濟南本報特約通訊　魯境殘匪、雖屢經逃竄、盤據於各偏僻之地、但經皇軍及各縣保衞團及警察之痛勦、已日漸減少、而其慣性多對民衆强徵勒索、恣行搶掠無所不爲、比經皇軍往勦、卽行鼠竄、日來竟以青紗帳爲蔽身之所、但經皇軍之痛擊、死傷甚衆、因其糧餉毫無、均賴民衆供給一切、而民衆在此經濟緊迫之時、無力供其食用、竟强迫農民納稅、每畝徵糧十元之多、並强佔民房、對逃避稍遲之民衆、施以暴行、目不忍睹、故民衆猛烈反對、咸盼精銳果敢之皇軍、早將殘匪肅清也、日前援濟之孟兆晉匪部共爲三隊、其中一隊長爲句子英隊長、已被當場擊斃、其另一隊長王福祥負傷逃走、近亦在馬家莊死亡、所餘江兆德與其部內發用衝突、展轉交戰三小時、匪徒死亡甚多、至殘匪楚樂先部、强徵壯丁、肆意妄爲、早爲民衆痛恨已極、匪徒已日漸自滅、肅清之日在卽云。

## 魯省公署力謀

# 推行各縣縣政

### 已委定四十九縣知事

### 多數均已到達縣境

濟南本報特約通訊　山東省公署、爲積極推行各縣縣政、曾於日前規定縣知事入城之條件、限期辦法、頒發各縣實行、自該署成立以來、已委定縣知事達四十九縣、各縣到達縣城者、日漸增加、魯省縣政之猛進、可期而待、茲將委定各縣知事及已到達縣城者分誌於後、

(一)到達縣城者

博山李馥祺、臨朐于荷亭、昌樂王瑞周、濰縣毛寄塵、益都丁蓬齋、禹城王克隆、膠縣高尙文、高密單仲甫、卽墨張子安、濟甯李法聖、泗水王徵宣、滋陽邱元泰、泰安張化成、滕縣楊玉亭、濟陽王克鴻、新泰田玉田、鄒縣王勤宸、德縣張圖橋、歷城周鼎、平原文麟輔、齊河楊雲峯、長清張延年、

(二)到達縣境者

昌邑郝備武縣署設岞山、安邱李潤青在黃旗堡、臨淄張振聲在淄河店、淄川程重光在黌山鎭、牟平姜守山在金家溝、福山劉榮齋在宮家島、章邱畢行玉在普集、濟陽郭靜潭在劉家營、長山邱少尹在周村、桓台杜杰在張店、商河李千城在孟家寺、鄒平丁詩古在孟安莊、嶧縣郭光箕在棗莊、

(三)在鄰縣境者

金鄉張嵩清在濟寧、高苑趙志美在周村、廣饒邱旭東在益都金嶺鎭、博興張梓南在桓台張莊、諸城陳瑞楨在高密、陵縣李鳳朝在德縣、恩縣郭德彰在德縣、武城尹玉斌在德縣

(四)尙未呈報到差者

曲阜顏振鴻、海陽張子平、汶上李作霖、東平曹子亮、肥城劉振瀛。

## 日本金準備充足

# 足能應付戰爭

### 欲行確立戰時之經濟

### 須脫經濟之自給自足

### 德經濟學者發表論文

柏林廿二日同盟電　德國經濟學者W通伯告博士、在廿一日發行之俠哈德前經濟相之機關報(雜誌)、週刊D・V・誌上、發表論文一文、謂欲行確立戰時經濟、必須脫離自給自足經濟、而實行世界各國之緊密之經濟的提携、大要如左、若德國仍採用一九一四年當時自給自足經濟、德國想決不能貫徹四年間之戰爭、何以言之、蓋唯健全而且高度發達之經濟、始爲戰時經濟進行上必須之條件也、乃自給自足經濟、無非戰時之各國經濟力之弱化之意味耳、現代化之戰爭、爲能使外國供給物資起見、有維持通商自由之必要、勿論其爲如何大國、若無原料品之同盟國、而開始戰爭、卽使對手國爲軍事的劣弱國、亦必遭敗戰無疑、同時金及外國滙兌準備、在戰時現今仍有極大之使命、義大利因有金準備、乃得克服其經濟政策、而日本亦以有金準備、乃得應付與中國之長期戰爲。

## 港抗日宣傳猛烈

# 當局不加取締

### 港政廳態度殊不可解

香港二十三日電　香港華人、以八、一三紀念日爲期開始之救國獻金運動、至昨二十二日、仍在繼續實行、華街一帶、不分晝夜、道路騙目皆爲宣傳抗日文字、宣傳極爲猛烈、煽動抗日熱、而各商店各飲食店、均以找零之錢、作爲獻金、聞已突破十萬元、而香港對日感情、最近極度惡化、香港政廳對此、不特不加以取締、且出以默認之態度、一方對日本人僅以法律上之缺陷、或罰金或受停止營業處分、其態度殊不可解、聞最近香港政廳之所以出如斯之態度者、乃港督羅斯可德訪問廣東之結果、故頗值注目。

## 定例閣議

東京廿三日同盟電　二十三日之定例閣議、午前十時三十分開會、有馬農相報告、前日舉行之東亞農林協議會經過後、關於時局作種種懇談、午前十一時四十分散會。

# 日物資之統制

### 再加討檢法令効用

### 池田藏相談今後方針

東京二十三日同盟電　戰時重要物資之非常監理、關於日本產業經濟影響所及、並其實狀、日商工省目下着着努力蒐集資料、關於曩公布實施之生產配給、消費之禁止的統制、對各經濟法令之効用、愼重再加檢討、而入於急速實施之戰時經濟體制之補整期、池田藏相兼商相見、爲統制而不陷統制之弊起見、以期萬全、關於現行經濟法令之補整與今後之統制方針、乃於二十二日發表談話如左、爲遂行聖戰之目的起見、而行戰時物資之統制、業經極力實行、現爲統制之統制斷行爲目的、非單行消費節約之禁止的統制、已在考慮、雖統制而不使國民經濟活動萎縮、俾國家現今遂行戰爭、蓋前線之將兵、忍不自由而戰、國民之生活、更應一層緊縮、極力制限無用之消費、乃當然者對戰時物資之調整上、不過對不大必要與無效用方面、依法令統制而行統制、從來亦是如此、今後爲期一層愼重、僅對有倫理的意味方面、不因法令而制限消費爲方針云云。

## 蒙古自治政府

# 決定施政方針

### 首次部長會議決定大綱

### 蒙政整備日趨向上

厚和二十二日同盟電　日前斷然改革行政機構之蒙古聯盟自治政府、二十二日開首次部長會議、德王、李守信正副主席、羽山最高顧問等五部長出席、決定本年度各部所施政方針之大綱、要綱之主要者如左、

△總務廳關係、
一、依存日滿精神之强化、
一、勵行貯蓄節約、
一、職員素質向上策、

△民政部關係、
一、確定教育之基本方針、
一、民族各別教育機構之充實統制、
一、民族衞生之向上、
一、下級行政機構之充實、
一、確立土地整理機關、

△財政部關係、
一、充實徵稅機關、

△畜產部關係、
一、關係機構之充實與貿易之徹底、
一、爲應急措置計、調查搜集畜產資料、

△保安部關係、
一、保安隊之編成與警察官之素質向上、
一、確立司法制度、
一、警備機構之整備與自衞團之充實。

## 濟全市私塾

### 共二九〇校

### 學生四千餘

濟南本報特約通訊　山東教育廳及濟南市教育局、以事變之後、各省市立小學、雖經先後恢復、而因學校過少、不能容納、故私塾隨需要而設立、爲改良其教學法、及發揚眞正教育精神起見、特函省會警察局、分令各分局、調查各該管屬私塾、今已調查完竣、計共二九〇校、男女學生四千六百八十四人、先後函復敎育廳局、已謀改善之法云。

## 濟警察局

# 嚴查奸商

### 維持市面安寧

濟南本報特約通訊　省會警察局長程鋒、以一般奸商乘擾匪之機會、抬高物價、擾亂金融希圖漁利、雖經迭次佈告、嚴禁擾亂金融、抬高物價、一切糧價並須按五日前之價目售賣、惟遵令辦理者故多、而玩視功令者亦屬不少、程氏特傳諭各分局局長督飭長警、嚴密查獲擾亂金融及抬高物價之奸商以維市面之安甯云。

## 各地天氣

二十三日正午

| | △氣溫 | △天氣 |
|---|---|---|
| △北京 | 二五、〇 | 雨 |
| △天津 | 二八、八 | 陰 |
| △濟南 | 二六、五 | 晴 |
| △太原 | 二六、八 | 陰 |
| △徐州 | 三五、〇 | 晴 |
| △青島 | 二八、三 | 晴 |

青島猪肉業同業緊要啓事

近日猪隻漲價、同業等皆感受賠累痛苦、不得已公議、自八月十六日起、略將門市價目提高、以資救濟、只求減少賠累、並無厚利可圖、諸主顧諸君、不明底蘊、用特鄭重聲明、諸希原諒爲荷、此啓。

計開
猪肉每一斤實售洋三角二分　猪脂每一斤實售洋三角五分
肚子每件實售洋三角五分　腰子每對實售洋二角五分
頭蹄每一斤實售洋一角五分　大腸心舌每件實售洋一角五分

青島海濱中菜館開幕啓事

本菜館爲便利友邦及歐西縉紳起見、特聘高尙名師、精製中菜山珍海錯、應有盡有、並備各種洋酒汽水冰淇淋等、隨意小喫、味美價廉、訂於本月十七日正式開幕、屆時望各界仕媛、駕臨一試、方知言之不謬也

南海路七號
海濱中菜館謹啓
(前飲淥軒舊址)

營業科目
◎國際運輸株式會社青島出張所
辦理海陸轉運事業、倉庫營業、報關代辦、包裝部、搬運貨物等事宜、總經理水火保險一切事宜、關於直接或運輸資金之墊付
山東路一八三號　電話二三七三三、二七〇五號
荷扱所　北京路八三號　電話六二三三八號
本社　大連
支店　營業所、日滿各主要地及膠濟、津浦、京漢、京包、北甯、各主要驛

東亞運輸公司青島支店
本公司專辦膠濟津浦北寧京綏京漢各綫貨物運輸代客託運手續敏捷運送迅速如蒙賜顧請至青島北京路六十一號接洽
電話四一一四五號
總公司　天津河北總車站　電話六局一八四三號
濟南大馬路緯五路　電話一一二六二號
分公司　泊頭車站　倉州車站　徐州車站　德州車站傍

急速解決諸君之前途!!!

節儉儲蓄歟？浪費無度歟？幸君自擇、吾人處今日社會情形之下、稍一不愼、卽有無限危險、故欲解決個人前途、誠難乎其難矣、觀乎今日世界之不景氣、商業之蕭條、經濟之恐慌、在在令人膽寒、處此惡劣環境之中、欲圖個人前途之幸運、非不可能、惟視諸君之能否下決心耳。子女教育婚嫁等費之預計、惟有節儉儲蓄、爲唯一之途徑、本會創辦迄今二十餘年矣、信用素著、儲金日多、股本款項、皆有保障、每月特奬、已達二萬五千元、既極穩當、而得奬之希望、又極衆多、於八月十四日以前加入會者、卽有於八月十五日在上海總會舉行、獲得鉅大奬金之希望。

幸運臨門◎急速加入◎免失良機
青島萬國儲蓄會　取引所內

營業種目
草包　大嗎哈魚　鹽大嗎哈魚　新卷大嗎哈魚　美國大箱青魚　朝鮮大青
魚子　鮮小青魚　大嗎哈魚子　明太魚　仁川小海米　長切海菜　干貝　海參
茄子　洋粉　蛤干　魚干　鳥魚子　干櫻　紅海帶　根室海菜　各種海菜
洋皮　蘋果　柑桔　大頭地豆　栗子　冬菇　新聞紙
膠皮　草鞋　草繩　小豆　北海道產各種豆類　建築用斯達古灰　紙
漁船集魚用及各大工廠用瓦斯燈　麻繩　刀

日魯漁業株式會社北支特約店
日本鮭鱒販賣聯盟會北支販賣店
日本柑橘組合製果特約店
其他產地組合直輸入
青島冠縣路五十九號
滿洲水產販賣株式會社
青島出張所
電話　本社　出張所

# 法總理達拉台依 重要財政演說
## 否認法郎減值及匯兌統制
## 並陳述國家財政復興之道

巴黎二十二日電　達拉台依法總理二十一日夜藉廣播電台、向全體國民作重要之財政演說、否認最近財界方面所傳說之再減低法郎價值說、並匯兌統制說、同時發表包括放棄一週四十小時勞働制之新經濟復興案、即達拉台依總理關於法國財政之現狀、

最近對於法郎之價格有流佈種種之風說者、然法郎價格再跌、或實施匯兌統制、其結果使法國國防的根幹、與民主主義諸國間之協力、恐陷入危機、故政府不考慮實施此等方針、事實上法國之通貨制度、從無此種方策、亦呈健全之狀態、」作具體的繼續說明、至於國家財政復興之道、陳述如次：經濟再建之第一步、吾人非先訂正一週四十小時之勞動制度不可、軍需產業之勞動者、尤諸一週四十八小時勞動之事、其他工場、應必要起見亦宜延長勞働時間、而對於此等時間之外不支付普通賃銀百分之十以上之津貼、業主及勞働者、同爲增加生產而犧牲計劃工場設備之近代化合理化、政府爲防止物價騰昂、擬考慮減低稅金、資金缺乏狀態之工業公司、以適當之利率可得資本、而利息亦減低云。

### 八小時勞働制 實施廢除四十

（巴黎二十三日電）法國政府實行內閣一部份之改造、行將實施廢除四十小時勞働制、及其他改革案、達拉古依首相、關於此事作成各種法案、近欲提出閣議、要求承認、關於實施此改革案、有以大總統領之命令、或召集臨時議會、得議會贊成之二方法、然達拉台依總理欲提出議會、確信可得過半數之贊成、召集議會、得贊成政府實施、故結果法總理、或選擇召集臨時會議之中段云。

### 調停捷克問題 能否成功
在此數日中即可有定論

巴拉加二十二日同盟電　因拉西曼爵士連日之活躍、捷克政府及滋德田國社黨間之交涉成立乎、決裂乎、或不歡而散乎、抑近將得最後之完成乎、此種感想頗爲深切、有居住於巴拉加中之滋德田黨首漢拉英氏、二十二日夜召集佛蘭克上院議員以下黨之最高首腦於華曼爾飯店、關於與拉爵士會談之結果、而作協議、因此說、遂有拉西曼爵士爲作成向捷克政府及滋德田黨提示之妥協案要求、八日考慮時間之事、其他方面傳言漢拉英黨首得希特拉總統之支持、故提出八日之考慮時間、一方面捷克政府方面亦既稱與滋德田黨間之交涉一星期內恐有重大發展、總之拉西曼爵士之調停工作、能否成功此數日中或可明白、甚爲期待也。

### 蘇聯肅清結果 聯邦人民委員 多數更迭

莫斯科二十二日電　在莫斯科開會中之蘇聯最高會議、二十一日會議、承認因最近肅正工作之結果更迭多數聯邦人民委員之事、其中卡加諾皮吉重工業人民委員承認爲人民委員會議副議長、頗足注目、新任人民委員之人物、如左：

△重工業人民委員卡加諾皮吉、兼任人民委員會議副議長、及交通人民委員。
△內務人民委員埃喬夫、兼任水運人民委員。
△斯可林尼古克新任農產物委員長。
▲衣類人民委員、卡巴諾夫、新任食料品工業人民委員。
▲前谷愛爾基依洛夫工場經理路普諾夫、新任、機械製作人民委員。

各聯邦人民委員失却地位者如左
▲前人民委員會議副議長卓巴利、及可西拉爾
▲前交通人民委員巴克林。
▲前水運人民委員巴可莫夫。
▲前農產物長衣類人民委員、卜夫。
▲前食料品工業人民委員、格林斯基。
▲前機械製作人民委員、曾爾斯金。

### 秘魯派遣留日學生
爲日秘間親善　欲派學生二名

利馬二十二日同盟電　秘魯政府、此次爲日秘親善起見、決定派遣留日學生、爲研究天文學及耐震建築學計、近欲派學生二名云。

# 美國務卿接見記者談 長江航行問題
## 日美間並無特別事件發生
## 毛諾可西號依然碇泊九江

華盛頓二十二日同盟電　美國赫爾國務長官、二十二日在與新聞記者團會見席上、關於揚子江航行問題、並美毛諾可西號之動靜、談話如左、關於揚子江航行問題、日美間並無任何特別事情發生、毛諾可西號依然碇泊九江、此乃因廬山尚有美僑滯留故也、現在尚無毛諾可西號、必須急急離開九江之必要、想該艦當暫行停留九江云。

# 匈牙利攝政等一行 已抵基爾軍港
## 希特勒自柏林趕來歡迎
## 霍爾脫參加新艦進水式

（基爾北德二十二日同盟電）正在公式訪問德國的途中之匈牙利攝政霍爾脫提督夫妻、依姻萊台首相及康約外相一行、經過維也納時、受奧大利首相姻加脫氏之歡迎、二十二日午前抵基爾軍港、被自柏林特來的希特拉總統、及其他政府首腦、陸海軍特星之歡迎、霍爾脫攝政、與希特拉總統作感激之握手、其次霍爾脫提督等與希總統受居住當地德國市民之熱狂歡迎、蒞臨德國海軍的新銳一萬噸巡洋艦、普林泰亞號之進水式場、由霍爾脫提督夫妻之手高林泰亞號之進水式遂告終了。

### 德匈兩元首 共同視察北德 一切軍事設施

基爾二十二日同盟電　公式訪問德國中之匈牙利攝政霍爾脫提督、二十二日在基爾軍港之開爾馬尼亞造船所列席巡洋艦普林泰亞號之進水式後、與希特拉總統共乘通報艦古爾號赴基爾港視察德海軍之艦艇、百十艘、德匈兩元首二十二日夜再乘古里爾號赴北海風景勝地之黑爾郭蘭島、希總統親赴基爾迎接該攝政共同視察德的軍事設施之行動、與匈牙利之動向、正爲國際政治上中心關心點之今日頗足注目也。

### 法國內閣 兩部長辭職
繼任人選已定

（巴黎二十二日電）法國內閣二十一日改造一部份、達拉琪愛勞働部長、及格洛斯泰爾土木部長辭職、其後任有任命獨立社會黨員文務次官吉利斯卜曼萊氏、爲土木部長、而妥挪特、莫萊里氏爲勞働部長之模樣、此次土木及勞働兩部長辭職之原因、關於廢除一週四十時間、勞働制之問題、與達拉台依首相間意見不一致之故也。

（海外靈訊）上月美財長訪法財長舉行重要會談
巴黎電　上月間美國財長毛根生氏、訪法財長馬爾、雪特爾氏舉行重要會談、自左起係馬爾、雪特爾、美財長毛根生、駐法美國大使普里脫氏

# 日德義防共機構強化 三國設置防共專任官
（君夏）

自共產主義『徘徊於歐洲』以來、人類之慘遭共禍者、計將不下百年。舉其縈縈大端：往者、巴黎公社之暴徒、趁法國內部騷亂之際、劫據政權、法國人民之受其虐殺者、爲數不知凡幾。其次、世界大戰時期、德俄意匈諸國、由於赤禍荼毒、以致百業廢弛、秩序騷然、幾於令人怵目驚心。時至今日、俄國人民猶日處赤色恐怖之下、苟延殘喘。西班牙戰爭、輾轉經年、方興未艾。而中國赤焰、其蔓延區域之廣、幾遍全國：死屍載道、廬舍爲墟、構禍之烈、尤爲前所未有。原夫所謂共產主義、挾其國際之組織、殆如黴菌之着物、幾於無孔不入。故其興也、雖只星星之火、及其漸也、幾如洪水混流、而其極也、足能造成彌天大亂。同時、其破壞力之所至、不僅紊亂社會秩序、且能斬喪經濟命脈、其腐蝕性之所及、不僅毀滅文化之浩刦、且將惡化人性於無窮、人類之幸福、世界之和平、曾因共產主義之傳播、而遭無端受之滋擾破壞者、就以往百年之世界史觀之、其情至顯。但此種無端之滋擾與破壞、今而後、固未能一時即立見已止也。差幸世界各國有識之政治家、鑒於赤禍之殘酷、遂有防共之組織。日德義三國、基於國際共同防共之立場、首先訂立防共協定、予彌漫全世界之赤焰以無情一擊。國際防共運動、於茲打正世界史上、已展開由理論階段進爲實行階段之新的一頁。目前國際共同防共、依於日德義三國之倡導、無論於歐洲、於東亞、以至於全世界各處、日見獲得極大之勝利、而引起各方之注意、蔚然成一嚴整之陣線。柏林羅馬軸心之強化、在歐洲顯爲一堅不可越之強固堡壘、因此、於西班牙法蘇兩國雖盡力援助人民陣線軍、而佛郎哥軍仍在着着勝利、此乃有最大意義之歷史的事實。同時、東京羅馬柏林三角關係之樹立、無論於維護遠東或世界和平、皆有其不可磨滅之意義、此尤爲舉世所共信而不疑。在過去數年中、日德義三國政府、對於國際防共工作、顯有極普遍之努力。但爲求國際防共陣營之更加強化、以及防共運動之更形發展、而設置專管機關或專責人員、以處理與此有關之種種極重要及萬分複雜之事件、現實上已日見其切迫需要。日前東京同盟社電稱：日德義三國以締結防共協定爲契機、決在三國間交換駐在防共專任官、其意義當不外此。隨日德義三國防共機構之強化、今後世界各國必將繼三國之後、風起雲湧、齊結防共旗幟之下、而根絕罪大惡極之赤禍。最近在日本山日德義親善協會招集之防共富士登山日、除日德義三國外、滿洲、中國、匈加利、西班牙各政府代表、亦皆勇躍參加、卽其明証也。

### 英對德潛水艦 研究對策
艦型及噸數　皆不如德國

倫敦二十二日電　據倫敦所傳之情報、近數週間、德國之潛水艇、有較英國更爲強大之說、卽德國現有潛水艇三十七艘、目下建造中者三十艘、然英國現有者三十八艘、復加建造中之十八艘、尚不逮德國十餘艘之多、且德國更有建造小型潛水艇之計畫、英國一部份之意見、艦型及噸數皆不如德國、實有研究對策之必要云。

### 希特勒 與拉西曼會見 尚非其時

（柏林二十二日電）外間雖盛傳希特拉總統、與拉西曼爵士會見、然據德國官方所發表者、現在拉西曼爵士、未達成關於捷克之使命前、前述二者會見似嫌過早、預定待巴拉加之結果決定後、而作會見云。

### 維也納北方 住民移居
防備國境　構築要塞

（維也納二十二日電）維也納北方、接近奧捷兩國國境的地區之三十餘村、爲防備國境構築要塞計、該處住民有移居之必要、日來交涉之結果、該等住民、移往巴爾蘭地方、由愛斯脫爾、哈滋依伯爵、割讓所屬之土地云。


聯成茶行　冠縣路七十七號
新茶已到　素貢尖　花大方　包種茶　小葉包種　花毛峯　廉價批發
電話六三四〇號

王永昌洋服店　承做各種西式洋服　定價低廉出品迅速
三友皮鞋店　專做各種新式皮鞋　式樣新穎物美價廉
地址市場二路六十四號

亞東飯店　包辦酒席　定期不誤
河南路六十號　電話　帳房三七四六　樓上二〇五五號

謙祥益　綢緞皮貨商店　電話三〇六六　地址北京路九號
本號自置　綢緞顧繡　呢絨布皮　各口皮貨　應時貨品　設備齊全　定做新式　男女時式　大衣精緻　禮券饒送　方便貨眞　價實童叟　無欺倘蒙　惠顧勿任　歡迎

英記酒樓　酒菜麵飯
山東路一七零號　電話二五五九號

怡和洋行
營業：航業、保險、怡和啤酒、木料、蔴布、機器等類
館陶路十六號　電話二四〇四七　二四〇七五

法商安全保險公司啟事
本公司爲法國官商合辦最巨大之保險公司、凡所發出保險單、俱有法定之準備金、以爲被保人之切實保障、資本一總額四千萬法郎、公積金八千五百萬法郎、開辦始於西歷一千八百十九年、營業迄今已歷一百十九年、在歐西各國可稱最老最可靠之保險公司、辦理各種保險計有水險、火險、汽車險運輸等險、在華經營有年、信譽卓著、辦事敏捷、久爲各界稱便、茲爲推展營業起見、在青島設立分公司、聘請楊建五君爲經理、如蒙惠顧、請逕與楊君接洽可也
公司地址高密路六十二號內　電話四七三二一號

海濱醫院產婦科照常營業
啓者敝院產婦科經營有年、久蒙社會讚許、現在不論難產順產、及婦科奇難各症、概由敝院院長親自處置照常營業外、請接生及住院分娩、均可隨意備有簡章及產科衛生常識函索卽寄
院長吳龍騰　助產女士田鴻桂
院址山東路十八號　電話五三六三號

復興建築用材（在庫豐富）
濱恒木行
事務所　青海路十七號　電話二零一四　二四三六番
製材工場　昌樂路一號

△滋養軒廣告▽
滋養牛奶糖　各樣餅乾　滋養櫻花糖　西式糖菓
山東路一六九號　電話二四八三號

三角救命
虎疫猖獗得之卽有性命危險　若注射防疫血清就有生命保障　本醫師受維持會之委託備有大宗德國拜爾出品虎疫血清　且消毒完備絕無腫痛之苦（並發給證明書）而仍收最低價目（二角）隨請隨到往診費免收　一兩預防勝於一磅治療　望大家速注射
光華診療所　卽墨路十七號傍門

自行車及零件　肥皂　瓷五　洋灰
批發零售
三輪商會
青島奉天路百四十三號　電話二〇四二番

注意　可怕的虎烈拉　在數小時之間能制人生命　且傳染之迅速　令人可畏
欲求立時恢復健康　惟有針灸治療迅捷
李先生精研醫學、內外兩科、觸類旁通、得心應手、尤其對於針灸一途有獨到之處、舉凡中風不語、半身不遂、口眼喎斜、霍亂（卽虎烈拉）吐瀉交作、絞腸痧痛、四肢厥冷、吊脚瘟螺、雖氣閉脈絕、在一小時之內者、一經先生針灸、立即起死回生、其他一切險惡喉症、婦女經血不調、崩漏下帶、及小兒急慢驚風、莫不藥到病除、同人等知之最稔、故敢介紹、俾患病者知所問津
寓所　東平陽路東慶西里樓上十五號　爲赤貧送診
診例　門診一元　出診二元　車費在外　夜間十二時以外加倍
介紹人　李仲剛　王世卿　袁承化　李省三　管劍侯　姜品一　鄒道臣　張雲溪　趙覺　謝成德　張友亭

精神治病不針不藥
保根據靈學原理、運用精神靈力療法、治中西醫束手無策、無效之疑難大症、各種精神病、神經病、眼病、腸病、生殖器病、失眠症、心症、歇斯的里、腦病、胃病、花柳病、婦科諸病、以及一切惡癖等、均能立刻見效
掛號時間：每日上午九時至十二時、下午一時至五時
診費：每人每次一元、星期日休診
精神治療專家宋本昭啓
地址：定陶路十八號　借用電話三一九八號

齊大夫診療所
內科　花柳科　肺病科　小兒科　專門戒煙
安徽路三十號

謹告
本院現於左列地址開設產婦人科醫院　各界患者來院就診自當竭誠治療此佈
產科　婦人科　外科　性病科
野見山產婦人科醫院
萬城路二十七號（聊城路角）　電話六七四七號

五金　工具　機器　油漆
大阪油漆公司總代理店
橫山洋行
青島益都路三十五號　電話三九七五　四四六六號

青市唯一
車式新穎　賃價低廉
交通汽車行
不分晝夜　隨呼隨到
＝山東路＝　電話二三四四・六二三五號

林予聖大夫
專治　內科　小兒科　皮膚花柳科
診例　門診免費　出診市內三元　夜間加倍
花柳病　急慢性淋病　各期梅毒　下疳　橫痃　第四性病　限短期斷根　永不復發
注射費　德國六〇六三元　黃色素一元五　清血針一元
服毒救急　檢驗血液　預防注射　新法治療　包皮過長
注意　本醫師對於素稱難治之淋病，有絕對特效治法，保證七日治愈，確有把握
產科女醫師周君言　接生費七元　難產另議
診療所　冠縣路五十八號（華北醫院舊址）

營業科目
五金－新舊五金　諸機器　建築材料
雜貨－報紙　白糖　洋針　三合板
舊品－古鐵　紅銅　黃銅類　高價收買
株式會社　大信洋行青島支店
青島冠縣路九三　電話五三七〇番
本行　大連監部通四九
支行　奉天　新京　哈爾濱　東京　大阪　天津　濟南　錦縣

味之美
鮮美精粉　味超羣倫　特等醬油精　味精油
罐裝　一兩三　二兩五　十兩　三十兩
味之美工廠
曹縣路二十三號　電話六六六〇番

張龍子經濟淋濁丸
・男子五淋白濁・女子淋性白帶・晨時精糊馬口・小便刺痛等症・一盒確保全愈・三盒保險斷根・
（電話三八六六號）（購者注意）新淋丸內裝四十二粒　只售八角
青島北京路天合益大藥房　分銷處　太和春　廣東商店　福海藥房　東鎮廣東商店


恕訃不週
不孝等罪孽深重不自殞滅禍延顯妣王太夫人慟於民國二十七年八月十八日壽終內寢距生於前清同治七年五月二十九日巳時享壽七十一歲不孝芳振隨侍在側卽日親視含殮遵禮成服不孝振聲在青服務得電之下擬定二十一日由青星夜匍匐原籍營口擇吉開弔謹此計聞
孤哀子張振芳　振聲　泣血稽顙
期服孫　桂五　揚子

# 新聲

## 稿約

◇本版絕對公開、歡迎投稿、但不需要無病呻吟或令人肉麻的文字。◇一稿兩投及抄襲家請勿光臨。◇來稿除小說外、最長不得超過一千字。◇稿費月終結算、每千字五角至四元。◇來稿須蓋章、否則以却酬論、並須書明姓名住址：登載與否、概不退還。

## 漫墨　王寶釧　·青蘋·

昨天下午抽空去看望一位剛從上海來的朋友口君、舊雨重逢、互傾積愫、那種欣快、眞不是筆墨所能形容出來的。晚餐後、口君的大小姐開了留聲機、把從上海帶來的馬連良和王玉蓉合灌的全本武家坡唱片唱給我聽。馬連良在現在的鬚生中、自然是數一數二的人物、王玉蓉也是一位後起之秀的坤伶、得乃師王瑤卿之眞傳、自然不比尋常。

唱片聽完以後、我領略到馬腔的剛柔相濟和王腔的玉潤珠圓、口小姐却發表起言論來。他說：「古時的女子、眞傻到了極點！丈夫一去沒有音信、他却在破瓦寒窰裡等着、結果那用情不專的薛平貴却在西涼另有所歡。看起來、俗諺說的：癡心女子負心漢、實在不假！」

我聽了他的話、不由暗自好笑、便問道：「那麼、依你之見、王寶釧算是一種什麼人呢？」口小姐道：「不客氣說、王寶釧是一個十足昏庸的女子！」我聽他這樣荒謬的說來、只有付之一笑。

不過、王寶釧在寒窰苦守十八春、在一般所謂的新女性看來、自然是不對的、是愚庸的。可是、那正足表示中國的典型婦女的無上的美德！年前有人把武家坡譯編爲英文劇、在歐西公演、歐西人士對王寶釧之堅苦不移的節烈精神、莫不極端羡佩、可見外國人也崇拜我國固有之道與德。現在中國欲求復興、惟有用道德培養元氣、倘若全國的女子、都像口小姐那樣、那麼雖不必滅亡、亦休想有復興之日了。

## 人間瑣話　△由老玉米說起　◦度生◦

**老玉**米又名「包穀」、在北京城裏呼爲「老玉米」、一出北京城就叫它「棒子」了。「包穀」、和「棒子」、全是就着它的形態來說、玉米則是誇大的話。其實這種東西、初結成時、粒子雖是白色的、但下水一煑、或是擱得日子久了、便要變成黃金一般的顏色、「玉米」二字是有點不相襯。

**我們**知道「南人食米、北人食麵」、這話是不大靠得住的、因爲南方雖產稻較多、一部分人都吃米、但窮人們照舊吃南瓜當飯：北方像青島附近的鄉民、以地瓜爲主要食品。晉北、察、綏一帶、都是吃「山芍蛋」、（也就是「地瓜」）、歷代名都的北京附近、却全仗老玉米維持生活。總之、在中國一輩子沒吃過米麵的人、還不知要有多少呢。

**北京**附近的鄉民吃老玉米、是把它磨成了玉米麵、貼成餅子吃、這是既經濟、又簡單。但北京城裏一些有閒而沒有錢的人、却覺得這個吃法未免太不考究、因此他們發明了一種「窩窩頭」、其製法是將玉米麵和得不稀不稠、攥在手裏、拇指在內、四指在外、轉着捏、於是很容易、就捏成一個墳形的外圓而中空的食品了、蒸熟之後、擺在盤子裏也很好看、於是便以這種黃色的、外圓而中空的饅頭充饑。北京近二十年來、市况蕭條、民生困難、依此而生活的至少有二三十萬人。

**所以**北京城裏的窩窩頭是下等的食糧、吃窩窩頭時總要設法瞞着人、以免露出窮寒相來。可是在高等的飯店裡、也賣着一種貴族式的窩窩頭、却是用栗子麵做成、捏得還沒有餛飩那麼大、一角錢至多買上兩個、聽說這是從御膳房學來的、早先皇帝要想吃窩頭時、就獻上這個、大概也有點「與民同甘苦」之意吧？其實那裡曉得、民間窩頭的味道、與這栗子麵的大不相同啊！

**老玉**米所含的養分自然不如白麵、吃慣了窩窩頭的人、個個全是面黃肌瘦、缺乏榮養。吃飯難、眞是人類的悲劇！尤其是都市越繁榮、人們吃飯就愈難、中外是一樣、北京城的窮人終生以老玉米窩窩頭果腹、倫敦東區的貧民也是每日辛辛苦苦地啃着他們那沒有牛油的黑麵包呀！

**有人**說：中國人把老玉米製成窩窩頭、可稱笨極、人家美國却會把老玉米製成精細的粉、做冰激凌吃。是的、冰激凌確實味美、但是不能解餓。所以中國只好把它捏成笨笨的窩窩頭、這、只能說是沒福、不能說是發明的能力太差吧？

## 冷香閣札記（十五）·引鳴·

### ▲魯班顯聖（四）

**魯班**顯聖的神話、已經敘述了三截、有的人們、以爲似這一類的故事、也不知有多少、說來似乎近於齊東野語。是的、我已早經聲明過、這本不是宜付國史館立傳的、好在我所述說的、全是北京有名的建築物、不致令人聽過之後、一切茫然。假使你要去向一般土著的父老們去打聽、準可以證明出來我不是在造謠言。其所差池一點的、全都是根據「傳說」、誰也不會親眼見過當初魯班是怎樣顯聖。如果你定要尋根究底、那麼一部念四史的事實、除非是起古人於地下、才能明白其所以然呢！我這種說法、並不是爲自家的作品作實証、理由是這樣的、我、魯班顯聖的故事、還有這們一段、我再敘述一下子：

**北京**永定門外之永定河、這條水雖不甚大、確是很有名、永定河亦名「無定河」、所以名之爲「無定河」者、因爲這條河水、說不定什麼時候泛濫爲災、更其名爲永定、是希望它永遠安定、不再爲患、可是在事實方面、仍是無定呵！這條河在永定門外有一道閘、在當初修這閘的時候、因爲水勢頗急、簡直的沒有辦法。砂石入水、卽爲冲沒、那時候的建築法子、又沒有現代這們科學化、什麼抽水機之類的東西、自然是沒有的、完全仗着人工、因爲子法笨、這一道閘、修築了好幾年、總也沒能夠成功、爲謀北京之安全、這道閘又非修不可、未免太使負責的員工焦灼了。

**像是**這種工程重地、向來是不許閒人涉足的、可是那附近的一些小孩子們、時常的溜到裏面去玩耍、工人們在那裡工作、這些孩子們、便揀些石頭塊、向河裏拋着玩。其中有一個穿着紅兜肚的一個小孩子、年齡也不過六七歲的樣子、不時的和工人搗亂、簡直的頑皮極了、弄得一些工人們、愁眉苦臉、莫可如何、監工的爲着他妨礙工作、不時的加以喝斥、但是這小孩子、一點也不怕、仍自去和工人搗亂。那監工的實在氣極了、拉着這小孩子的手道：「你叫什麼名子、你住在什麼地方？」

**那個**小孩道：「我叫淘氣、我叫淘氣！」那監工的、以爲這孩子的名兒太那個、便又重復的問他：「你叫什麼？」那小孩子似乎是很不高興的說道：「你還當監工的呢！我叫淘氣、我叫淘氣、你還不明白嗎？」這孩子說完了、把手兒一拋、向外走着道：「我叫淘氣你全不明白、看你們這道閘幾時修成、我再不來了！」這孩子走了以後、也沒有人去理會他。後來那監工人覺得着想到、這孩子一定有些來歷、問問同他一處玩的孩子們、全都知道他叫淘氣、誰也不知道他在什麼地方住、這監工的回去和同事們一說那穿紅兜肚小孩子的情形、其中有一個人道：「是了是了、這道閘可以成功了、那小孩子分明是告訴我們：「掏砌」、一邊掏水一邊去砌、這定是咱們祖師顯聖！」於是這一道永定河的閘、果然照着那「掏砌」的法子而修築成功了。

## 啟事

本刊擬發之紀念　孔子聖誕專號、茲遵照臨時政府令改於夏歷八月二十七日出刊。諸文友之大作、卽請寄下可也。

## 新秋談蟹　◦楊燦生◦

**七月**喫「尖」、八月喫「團」、此係老餐吃蟹之譜也。蓋尖蟹七月正肥、八月則瘦、團蟹則反之。現在已是七月、正喫「尖」之時、不但魚市上陳列出售、里巷已有「大蟛蟹！」叫賣的貨聲。

**肥蟹**二三斤、從籠內取出、背已焦紅、黃油滋出、趁其熱度、醮薑醋汁、而佐燒酒、或數人對飲、或一人獨酌、其樂何如？惟蟹味最美、食蟹後、再食其他、則淡然無味矣、可以名之曰「味母」。

**蟹種**大略分爲「海蟹」、「河蟹」兩種、「海蟹」只、喫法自各不同、「海蟹」只能充饌羹、而很少獨食者、「河蟹」既可獨食、又能充羹、御料的支那飯館、有清炒蟹肉、燴蟹肉、蟹肉餡等等不下十種。

**茲就**喫蟹之期、而論蟹、怪山蟹譜總論云：「蟹水蟲也、其字從虫、亦曰魚屬、故古文從魚作𩵖、以其外骨、則曰介虫、取其傍行、目爲螃蟹焉、骨眼蜩腹、蛭腦、其爪類拳丁、其聲嗽執鉞注跪又皆外刺性復多躁、或編者繩縷、或投諸罟引聲噀沫必死方已、

**類皆**鱗育、生於濟鄆者、其色紺紫、出於江瀨者其色青白、中者、謂之曰蟹匡、大者、謂之曰蠞、甚大者曰蝤蛑、雖皆有佳味、獨蟹參於茲論耳、明越豁澗石穴中出小蟹、其色赤而堅、俗呼爲石蟹、與生伊洛者無異、黯圓多腴、膌長多瘠、而與之蝦、其於盛生夏者無遺穢以自充、俗呼爲蘆根蟹、瘠小而味腥、至八月則蛻形、秋冬之交、稻粱已足各腹芒、俗呼樂蟹最、爲肥美。

**螃蟹**除鮮食之外、尚能酒糟之、爲佐酒妙品也、酒蟹之法不一、茲擇一種供諸饕餮同志、酒蟹須在十二月間、作於酒甕間、撇清酒不得近糟和鹽、浸了一宿、即取出、於甕中去其糞穢、重實薑蒜、疊淨器中、取前所浸鹽酒更入少許、新撇者、屆煎一沸、以別器盛之、隔宿候冷、傾入蟹中、須令滿、此法見百川學海所載。

**古人**詩賦紀事者大有人在、陸龜蒙賦云：「中躁外撓兮、冠帶之徂」、白樂天詠蟹詩云。「天日饒蝦蟹」、杜子美云：「二鰲或把持」。

**釋典**云：「十二星宮、有巨蟹焉」。陶隱居云：「蟹未被霜者甚有毒、以其食水莨也、人或中之、不卽療則多死、至八月腹內有稻芒、食之無毒」足見古人一食一物皆有考研、今人喫蟹者多、而知其有毒者少、如是觀來、宜應審愼入口、否則有性命之憂。

## 打油詩　長白

△秋　扇▽

陣陣秋風涼透帷、而今炎扇已非時、主人未忍輕拋棄、媚火驅蚊屢用之。

△秋海棠▽

懶同桃李競芳春、時到秋來豔色新、滿腹寒酸嬌不語、垂頭誰曉恨何人。

△秋　蟲▽

繁聲唧唧一庭秋、露冷更深未肯休、覓食營巢兼喚侶、微蟲也會爲身謀。

△秋　雨▽

蕭蕭秋雨滿零岡、倚枕深宵漸覺涼、薪桂米珠難果腹、那能賦得舊衣裳。

△秋　雁▽

荏苒秋光到眼前、雁聲嘹嚦夕陽天、生成南北奔馳命、作字陵雲不值錢。

## 去雁

壽三先生：請速將貴址示知！　——編者——

## 瞎說　◦長白◦

「順潮流」三字、不知害了多少青年、譬如黃河水、由正道入海、誰也不能阻擋他、謂之順潮流可也。若黃河決口、洪水橫流、人民慘遭淹沒、此等潮流、能順之乎？是必要修河工、合龍門、使水歸故道、方能免人民之害。黃河之潮流如此、人事之潮流亦然。孝弟忠信、禮義廉恥之學說、千古不磨。至於惑世誣民、充塞仁義之邪說、其害甚於洪水猛獸、如疥癬之蔓延、使有用青年、走入歧途而喪命者。何可勝數？言之可爲於邑！清之季年、排滿思想、風起雲擁、共和而後、鬧了個人欲橫流、殺機四伏、天災人禍、無法挽救、順潮流者、可以悟矣！孔子作春秋、而亂臣賊子懼、孟子闢異端、而邪說熄、是亦修隄防、遏洪水之意也。（抑刪）

## 趣詩　蜀星

吳光正者、清末之聞人、厚擁多貲、性頗吝嗇。生平喜狎遊、又慳於貲。暮年納一妾名喚阿金、不安於室、未幾逃去。某日忽遇於光明社、吳不但不加深責、反聽之而逃。有好事者、作詩嘲之曰：「祇能富貴不能淫、但會開心怕費心、一帽戴成猪八戒、兩靴穿出賈波林。懷中烟咀時時落、手內錢包處處尋、一事思量應大笑、光明社裏遇阿金。」閱之令人噴飯。

## 言情小說　晉夢秋雲

第五回　纏綿深情造因原是愛　迷離綺夢結果總成空

（一五七）　青蘋撰

晚秋在協和醫院養病、暫且先不提。趁這空兒先談談凌志雲的經過。原來他自和經理連夜乘車逃至濟南、在朋友家住下、次日一早、就搭車南下、直到南京。在南京也未敢耽擱、又去到上海、在上海才算安心住下。志雲除了避難、還有滿懷心腹事、在上海住了僅僅兩天、就寫了一封信給晚秋、那知等了許多天、並未見他的回信。

他們經理因爲有朋友在漢口、所以打算往那裏去活動些事情做做？並約志雲和老彭同去。老彭很高興去、志雲却因了腦筋受的刺激太重了、不願再作任何活動、便婉言謝絕了。經理問他自己有什麼打算、他當時說道：「我也無所謂打算、在這時候、我覺得一切都談不到了。人生整個是個啞謎、我現在要去開始尋究根源、打破這個啞謎。」經理一向知道他的個性、故也不便勉強、遂拿了二百元鈔票給他、又囑咐他道：「你自已要到什麼地方去、可千萬格外小心。這二百塊錢、你拿着備處用好了。不過、你到底要到什麼地方去呢？」志雲道：「我想到北京或天津去看看、那裡有我的幾個同學、他們都是教育界的人、我想趁這機會、再回到教育界裏去、教育界比較清高些。我的個性、似乎也近乎這一道。」經理道：「你到北京去重入教育界、那是再好不過的、可是等我到了漢口、事情有了頭緒以後、如果需要你幫忙的時候、無論如何你也得去找我。在北京、我也有幾個朋友、回頭我寫幾封介紹信你帶了去、如有什麼自已辦不了的事情、可以去找他們、一切問題都可以解決了。」志雲連聲稱謝道：「謝謝你的美意、我個人的行止向來是沒有固定的、你到漢口去、如有需要我的地方、我一定盡力効勞、萬死不辭。」彭秀章道：「其實、我以爲你到北京去、總有點多餘、我們何不一同到漢口去呢？有經理作我們的引導者、什麼事情也好辦。你一個人跑到北京去、朋友是否能夠找着、是否一定能夠有事情、都是沒法兒預定的。」

## 長篇小說　青天外史　無所爭齋主

—【一十九】—

### 六：桃紅柳綠池畔遇佳人

牛萃芳笑道：「青年人要言而有信才行呢！說好了再客氣就要罰錢、那能無故的毀呢？我這人、向來就是注重信用。」

志強聽了、倒不禁有些難爲情、訕笑道：「是的、爲人處世、必須言行一致、說了不算、便是不守信用。不過我們只是隨便說着好玩、自然算是例外。」

牛萃芳道：「你一個人到這裏來不覺寂寞嗎？張太太怎麼不陪你來玩呢？」

志強笑道：「他也配和我在一塊兒玩？那個東西和死人一着、跟他一塊兒出來簡直能把人氣死。」

牛萃芳道：「你怎麼不贊成張太太？他不也是個很摩登的人物麼？」

志強道：「倒也是個有知識的女子、只是性情太不好、有的時候、居然要限制我的自由！夫婦間的愛情、可以說連一絲兒也沒有！」

兩人談着、不覺已是黃昏了。

牛萃芳看了看手表、已是六點半鐘、便道：「我們儘顧了談天、不知不覺已經六點半了。對不起我要回家了。」

志強道：「不要忙、我們一同走。」說着喚進茶坊、給了兩塊錢、和他出了茶社、往外走着、又問他道：「我們去吃飯好不好？吃完飯、再去看電影。」牛萃芳道：「對不起、我今天晚上恐怕要早些回去、我們以後來日方長、很多會面的機會呢！」志強因爲係初次與他會面、不好過於勉強、只得作罷論。


施用合理的化學肥料　獲得無上的優良豐收

金元牌豐殖肥田粉

日輪牌硫燐安肥田粉

扇面牌洗衣肥皂

品質優良價廉適銷於鄉村爲此招聘山東各縣經理有意推銷者　請至

山東省總經理　木下商店出張所　青島館陶路二十五號　電話二四三一番　三六九八番

歡迎駕臨

映像明朗　夜晝攝影

青島山東路電話二〇三八　高橋照像館

震驚全球著名　世界淋濁專藥

醫獎　德國醫聖張波庋博士顯微鏡下實驗

德利兒

特怕之淋病患者所排除之尿內夾代之膿汁在顯微鏡下檢驗有無數之淋毒菌存在此菌實是一種繁殖之微菌其患久而不治有不想到之驚險此菌一日盛一日如淋有不能種子之人故云不孝有三無後爲大此難治所謂也再重之卽命之人難保如要救之請服用此藥能去諸君一生一切憋事特寫告之

德利兒之特功

一、服用德利兒第一天時尚未見有其他變化

二、服用二天早起小便時卽代有藍色尚有很濃之菌之膿汁乃德利兒之功效達到小便後卽比第一天

三、感覺此天爽快就比第二天好之粘汁微菌亦少可見劾力

四、服用第三天再驗之又比第三天更少

五、照第四天再驗之可保小便清之淋菌膿汁斷根可見德利兒比其他之藥大不相同之

專治：五淋白濁。婦人赤白帶下。男女新淋久淋副睾丸炎、淋毒性尿道炎。陰門炎淋毒性膀胱加答兒等。

青島經理處：中西大藥房　華壹大藥房　川岸氏大藥房　金星大藥房

濟南總經理　濟寧總經理　開封總經理

新民大藥房　漢成大藥房　神洲大藥房　南洋大藥房　東亞大藥房　濟樂大藥房　五州大藥房

美華大藥房　萬康大藥房　漢美大藥房　杉記東祥藥房　堂大藥房

各大商埠均有出售

總行上海五大藥房

眞正鷓鴣菜

▲能治小兒百病……能使小兒肥壯　▲銷行中國廿餘省……名播世界五大洲

「鷓鴣菜」專治嬰童一切疾病、疳積、虫積、吐乳、不思飲食、日受驚嚇、夜睡不寧、夜出冷汗、痲後、痘後、四時感冒、傷風咳嗽、發熱、發冷、肚痛、頭痛、面黃肌瘦、腹脹、咬人、咬指、蟹横、鬱怒

◆每盒五角……至誠藥社一家經售

眼

無論何種眼疾、不用針刀、用藥準好、凡眼黏、眼膜、砂眼、火眼、長日羞明、迎風流淚、視物不見、眼痛眼腫、至誠藥社、有藥、藥到病除、有說明書、歡迎索閱。

耳

凡患耳聾、耳痛、耳膿、耳乾、耳流各色濃水、耳臭、久而不愈、如用「止流耳濃散」、神效無比◆、此散每瓶二角五分、至誠藥社一家出售

鼻

凡患鼻淵、長流濁涕、鼻塞不通、不聞香臭、鼻流清涕、鼻生瘜肉、鼻生膿血、鼻痔、鼻腫痛、用至誠藥社「通竅療鼻散」可治。

脚腫

『脚腫』晨輕晚重、按之有窩、移時乃起、行路如踏棉花、過膝不速治、上延腹氣促難治矣！至誠藥社有專治此症、每料六角。

戒烟

◇慶履中戒烟藥◇精極神效、五元十元十五分三種、輕癮一元一瓶斷淨。

氣喘

◇唐氏氣喘散◇專治氣喘及連續性咳嗽、每盒一元二角

鼠瘡瘰癧丸

專治男女一切鼠瘡瘰癧、或生下管、未破立消、已破不用貼、外面生肉收口、平上數概無復發、永不用惟此丸、服用方可◆每料五角、單料三角◆

喝了還想喝

鮮荔枝茶

□這微酸帶甜的滋味兒□令人有說不出的好過

鮮荔枝紅茶、微酸帶甜、氣味香濃、芬芳馥郁、如喝一杯、海暑全消、再喝一杯、心曠神怡、喝了還想喝！昔楊貴妃好食鮮荔枝、東坡日啖三百顆……吾人今日一喝鮮荔枝紅茶、他們便不能專美於前了！此茶至誠藥社一家有售、每包一角五分。

當天有奶了！

當天下奶靈藥、每大瓶二元四角、可服六天。

百藥不效之各種頑癬

殺菌力特殊持久而絕對不傷皮膚富有滲透性奇癢立止而變健康新皮頑癬根斷每瓶壹元　藥劑慢性殺菌　報九扣

青島至誠藥社發行

地址：青島山東路南首　電話 五一七五、六六四〇

支店：東鎮威海路八十九號　電話 六一八二

本市唯一的娛樂場所

「青蓮閣茶樓」

＝今日正式開幕＝

大鼓書場　經濟西餐　衛生冷飲　各種名酒

光臨指導　竭誠歡迎

地址濰縣路二號　前百花村舊址

大仁堂　久淋立愈　白濁丸

（證明保好一準有效）此丸治淋神藥無論新久白濁下淋精濁馬口尿道刺疼小便數頻風毒邪熱便白淋血寒過下注淋後偏墜虛淋濁症常年不斷凡淋病用千方百藥治不好洗療注射不見效此丸只用一盒病卽愈百發百中每盒二元大盒四元

大仁堂花柳清血解毒丸

專治五淋百濁撒尿刺疼小便膿痛潰爛楊梅毒瘡魚口下疳梅毒入骨筋骨疼痛遍身濃包漏身紅疹梅毒痔漏疥癬傳染婦女一切毒症新毒老毒復發多年梅毒未除根者功能清血解毒消腫鎮痛根產除全體毒菌搜淨骨髓血中毒根功效奇特保證有效一本付除根定價單料每付六毛加料一元

大仁堂婦女破血丹

此藥專治婦女經閉不通數月不見腹中積病左條右塊氣聚成癖肚大婦成形血蠱痞症鬼邪胎病死胎腹內不下一切雜疾病凡婦女血水不見之病千方百藥治不好此丸用一付其病立下重者三付百病化爲血水元氣不傷百發百中孕婦忌服每付三元單料一元六毛郵寄費二毛一盒保好無效退洋婦女白

調經止帶丸

帶久而最傷元氣月經因之不調百病因之而生面黃肌瘦飲食無味有時燒冷腰腿酸疼頭暈肚痛赤白帶下之症一盒保好常服延年每盒二元每付四毛服法另有詳單

青島分銷處

新民藥房天津路　太和春金鄉路　萬春堂高密路　成記藥行雲南路　福海藥房黃島路　泰和堂台東鎮威海路中間

北京大仁堂大藥房開設濟南緯六路北口小

北京路三十五號　電話二九七九

京都　慶豐樓

包辦酒席

樓下新設小吃部

各樣冷葷每盤一角

應時妙菜每盤二角

出租

載重汽車

青島武定路三號

荒木洋行

電話五二〇一號

滄口大馬路五十二號

荒木洋行滄口出張所

電氣工程◉年虹燈管

美術裝飾招牌

青島唯一之年虹燈工廠

製品純良　工程完備　價格低廉

筑波洋行

青島市場二路十五號　電話三八五九　五四二七號

工廠青島膠州路十九號

武定路拾號

浦本律師事務所

通譯呂梅五

電話 二一四六一、二一八八七

# 文學週刊

## 文學與說謊

牧鳴

許多人都以爲文學是說謊、因爲有很多古今的文學作品是神怪的、幻奇的、飄懸的、而不能客觀地把現實的人生顯示出來、甚至寫實派的詩歌或小說等、也難免是創作者的虛構。可是、假若我們細心檢討一下、這武斷的判言、馬上便是根本發生動搖。文學、也有它的眞實性！

我們被物質的形相生活影響得太深了；看見花、鳥、人物、紙幣、建築……便覺得眞實、把幻想、夢、慾念……都認爲虛幻。有些人聽到空氣、以太、或是海市蜃樓、就會發生空漠之感。這完全由於他們接觸度量衡的物質世界過多、而沒有靜心思考的緣故。

從東方古代的傳奇、以及由西洋的希臘神話、到烏托邦主義、到英國克羅勒己的抒情詩、以直到現世紀的新印象主義的作品、的確是沒有把客觀的現實界像照像機似地搬倒讀者的面前或舞臺上、然而、你可以說它們都是謊話麼？當創作者們的靈感降臨的時刻、他們便被鮮豔的景物包圍了。他們迷惑於神奇的、刹那的、美麗的境界、把自我的靈性與映現在目前的景物起了共鳴、發生相互的滲透作用、然後勞苦地、忠實地把這存在於各個人的意識中、而只是不能用五官接觸的境地描繪在筆端。你能說是虛僞麼？同時在讀者的心靈上、也常加蓋了深刻的形相、像歡欣或烙印……。

我們知道、文學創作與想像是不能分離的、而想像的構成、大部基於片段的現實的記憶。所以、許多人雖在以頭上認爲文學是說謊、但是唐、吉珂德傳、古舟子詠、苦不社堪……等作品、在他們的心靈上、生活上、留樣不可磨滅的痕跡與影響。那忠直豪俠的吉珂德先生、骨瘦如柴的老水手和月下披髮的女鬼……對於我們、有着像拿破崙、或是現存的舞臺上的男女紅星等、同樣的眞實性與活躍性。

根本上講、世界上任何人決不能把客觀的現實表現出來。福勞貝耳、莫泊桑、易卜生、雖然在形式上精心地把客觀的現實用最客觀的方法描繪、但他們的作品依然流露着絕大的作者的個性及觀點、而且他們自己都不敢以爲寫實自詡。那麼、任何創作、無論站在任何客觀的立場上、總會渲染着主觀的色彩、是毫無疑義的了。所以我們不必擔心作品的內容是否忠實於現實界、因爲文學的目的、不在蠢直地表露事物、專在傳達「眞」、「美」、「善」——生命力與情感的邁進及宣洩。

我們常被「將來」苦惱着、常讀學術理論、常探求哲學的思維……這些、也不過是我們腦海中的活動而已。可是、我們却當現實來對付它們、因爲它們也是現實的一部。文學有時是較爲幻變、有時却又較懸空的理論還具體些。由這觀點看來、文學就完全不是說謊了。

總之、文學縱非說謊、可是在由創作者用語言文字把內容表露的過程內、不同的作家常有着大的差異。當創作者提筆的時候、他的心必須平靜安祥、用「回憶」的努力、耐心地工作、而在「回憶」的過程內、又必須具有絕大的同情心與組織力、纔能成功。所以文學本身、雖是忠實於宇宙森羅萬象的描繪、但創作技術拙劣的人、却時常對於他們自己說謊啊！

九三八、八、十九日。

## 大理石女像

德H海涅作　小蕊譯

青年「馬克米良」走進他病着的愛人屋里時、他看見大夫戴了黑手套要走了、大夫說：「我現在太忙。」他又手指着躺在床上的青年女子說：「馬莉女士一夜沒有睡着、現在剛剛入睡、當他醒了可不要叫他多說話、他應該多多休息、別打攪他、也別說有刺激的故事、最好說些溫柔有趣的話、叫他靜靜的聽。」青年馬克米良說：「大夫相信、我是會安慰他的。」大夫很快的告辭了。

屋里靜靜的。一個發着微光淡淡的燈光、那是個油燈、不時微微跳動的微光把屋子反映的更寂靜了。照着滿身穿着白紗的病人、他躺在一個綠色的長沙發上。他靜靜地盤着手臂站在微睡的病人前面、那美麗的身體從透肉的薄紗里可以看見。

在這個時候病人稍稍醒了、那夢意的、深藍色的眼睛射在他的身上、輕輕問：「方纔你想什麼呢？馬克米良。」忽然要站起來、馬克米良立刻把他扶住說：

「大夫叫你靜靜躺着、聽我給你說有趣的故事、我還告訴你我方纔想什麼。」

「事實上」、他繼續說：「我簡直不知道我方纔在想什麼、好像遙遠的童年印像在我的腦里一閃、我正在想我母親在花園里的小樓閣、請你不要想那樓閣有多麼肚麗、因爲我這樣說慣了、我父親也是愛用誇大的字。我還想着花園里的大理石女像。那石像是個半身美麗女人、它會給我童年深刻的印象、我現在仍記得很清。

有一次我和我的母親旅行、那是我第一次出外、我們穿過一個樹林、我不會忘記那樹林里的黑暗、在近黃昏的時候、我們停在一列木欄前木欄後便是一片草地、那草地上有一坐小草屋、草屋就是我們所認得的馬達老太太和他四十歲的姪子住處、他的姪子把木欄打開叫我們進去、那是個樸素的花園、在夏天、我們到這兒避暑。看守這花園的老太太的姪子帶我們到那破敗了的屋子、那小屋很不算高、在以前未破敗的時候、里面妝飾很好、白色棹椅、綠色地毯、這就是我所說的我母親的樓閣、我母親太息地看着這屋子、園里的大樹一部分拆了、各處都是矮叢的黃楊、可是舊路還能看見、不過長滿了青草或青苔。顯得多麼古老呀！

園里有好幾個石像、差不多都是女人、有司射獵的女神第亞娜、司豐饒女神亞瑪達夷亞的像、其中只有一個女神是我最喜歡的、有着可愛的胸、當我初次看見他的時候、我幾乎爲他那美麗一驚、他只給我一種感覺、我着怯的看着他、我呆呆立在他的旁邊半天的工夫、我覺得他是那麼甜美的。

當我回到母親身邊的時候、他正站在窗前、陷在沉思里、他的頭靠在左手上、眼淚從臉上往下流着、我以前從未看見他哭過、他忽然把我抱住、那麼熱情的、濕柔地、後來我知道他看見了那小屋便想起來了我的外祖父、他當時叫我暫且離開他、他獨自一個人仍是哭着、我也哭着勸他、然而終於是無效的。

那夜我獨自一個人不能入睡、不知道是因爲不習慣在此地睡的原故、也不知是我的心被攪亂了、月光從窗格窩進來、好像要在這光明的夏夜引我入睡、我翻身不知幾次了、閉了眼又打開了、我所想的沒有別的、只有那迷着我的石像、我簡直不能明白爲什麼我見了他是那麼羞怯的、他不過是石像、我爲什麼要怕呢、青年女人我還沒有十分接近過。我決定了：『明天我非吻你一下不可。你那可愛的大理石的臉、我要吻你的有着酒渦的嘴角、我見你永不會羞了。』我這樣想着、立刻感覺不能耐的離開了床、我不能管束自己的四肢了。我的心跳着、我下了床向自己道：『我爲什麼不在夜里吻他呢、那可愛的女神。我不能耐着了。』

靜靜地、我的母親會聽不見我的足聲、我離開了屋子、我很快地努力前進着、經過那多草的園子、滿園子是死一般的靜、月光中充滿嚴莊氣、地上是一些也不動的樹影、在青草上是立着潔絲毫不動的女神大理石像、他好像在夢鄉中、當我走進他的時候、我非常擔心、怕的是驚醒他的清夢、我屏着氣息、我大膽地靠着他、大膽地注視着他、我的心亂跳着、我幾次離開他又熱情地靠着他、終於我吻着他有酒渦的嘴角、我永忘不了當時情感。但是、馬莉！你要知道在我方纔站在你身前時、看見你穿着白紗躺在綠沙發上的時候、你的外表就暗示我在那綠草中的白石像、假若是你再多睡一會兒、和我站在石像前一像、我的嘴唇再不能忍耐着了。你笑什麼

## 日本印象

英國迪根生著　鞠農譯

### 日本的風景

眞的、日本一定是出魔術點化出來的一個幻境吧！這樣美麗的地方那能是眞實的境界呢？把蘇格蘭的西部海岸拿來、浴在地中海的光和日裏邊、並且把它的波浪變作太平洋的波浪、把德文賽最好的地方拿來、把它的小山放大了、把它的平原拓展開叫世界上那麼惟一完美的山管理那裏的一切——那一座山好像藝術傑作似的、一見會驚異得喘不過氣來。你把矮林全變作森林、把叢樹全變作叢樹、因爲我們這裏的原野和樹行、是要和他們的稻田互易的——一片綠油油的稻田、閃爍在大水瀰漫的微光裏。到處讓水流着、在每一個瀑布前面和山洞裏邊、全設一個神龕、使之變爲聖地。並在這全部的上面、傾注下萬道晶瑩皎潔的輝光、那麼你便會有一點兒微弱的日本影像了。它或者還能比大英羣島更爲美麗、這是很自然的、因爲並沒有幾國可以比它。然而日本却是沒有被人工弄壞的、要說差不多被人工弄壞的、或者也可以。大阪當然和曼且斯特一樣醜陋、橫濱則像利物浦着的醜陋、但這些都是小的汚點、至於其餘的一切、則日本仍是中世紀的日本、並且像英國從前似的一樣可愛、假如那時的英國還可以稱之爲快樂的話。

### 日本的人民

日本的人民也是很可愛的、但我不是就容顏美麗而言、在這方面看來、有些人以爲英國人或美國人比較地更爲漂亮些、然而日本人民則是具有生命之美的。他們沒有安格羅薩克遜民族所共有的墓碣般的假面、而代之以人類所有的活潑的、變化的、易受感應的面貌。他們沒有遲慢而長大的肢體和堅硬的衣服磨擦、而代之以活動的四肢、大部分是裸露着、或是在寬大的和服裡隨意動轉着。他們沒有含糊、單調、像機器似的發出的聲音、而代之以眞實的語言、活潑、錯綜、而帶有音樂性。他們的兒童是世界上最可愛的、既愉快、又强壯、雖然很頑皮、可是並不粗俗。僅走在街上看着他們、就是很快樂的情事。我也許更可以說：去看任何一個兒童相見時的愉快神氣、笑臉的光彩煥發、姿態的活潑敏捷、也是很快樂的事情。我不知道他們對於外國人是怎樣想法、但最少他們是不表示仇示的。他們讓他的僵硬而拙笨的體態在他們中間移動、而並無挑戰之意。或者他們對於他有些歡意、但我想他們並不鹵莽。當然、我所說的是古代的日本、但假如有人像我似的在南部登陸、而避去大阪、並延期逕往橫濱、東京、便也可以在現代的日本找出許多証據來。這裡仍舊是封建制度時的日本、這種制度、就我個人說、我是不信仰的、這種制度的本質、在日本和歐洲一樣、是嚴厲的、不公正的、殘暴的、但它却有養育美麗事物的功能、至少它是不摧殘它們的。（未完）

## 老人

左丘山茶

寂寞地卸起那枝古磁色的煙斗、讓自己沉到在沙發裏面、注視着那吐出來的一縷一縷的青煙由濃漸淡地飄散着、游蕩着、終於消逝了、周圍是死一般的恬靜、清楚地他聽到了自己的喘息、聽到了自己的年華的雷音、一陣寒冷襲擊着他、看看爐子、祇殘餘下一點微温的灰燼、他失望地閉上了眼睛。

老了！六十幾年的歲月祇是輕輕地一滑、就過去了！生與死的距離在他的眼前是一天天的縮短、世界、人類都和他生疏遼遠了就連自己的鍾愛的孩子也不屬於自己的了、現在他是改變得那麼快、他是那樣倔强、傲慢、這個世界對於他是太生疏了、提到卅年前的日子、他總是帶點驕傲與滿足而常常回憶着的。

衕爛的往日生活的回憶是他晚年生活裏的惟一的慰藉、那天、當他中了「進士」的報貼送到他祠堂裏的那天、那紅色的大紙上寫着自己的名字、族人羨慕地給他道賀、爲他放鞭炮、設宴筵、敬祖宗、……以前的仇人的臉上也掛上「阿諛的笑容」、盡心地爲他忙著、靠著那張紅紙、在人生的旅途上他也曾建樹了自己的生命旅程碑、也曾享受過人間的溫暖與榮華……。

一陣冷風把他從夢幻裏拖了回來、窗戶被風刮開了。窗外是一片漆黑的夜、沒有星星也沒有月亮、只有狂飆在凶悍的叫嘯、在際涯滾來滾去、微弱的燈光、更顯得黯淡無力、老人慢慢的起來關上了它、突的一個乾枯皺皺的臉在鏡上出現了、那兩隻眼睛極度疲倦的陷在眼皮底下、花白的鬢鬚、他伸手摸摸那臉、但他感覺不到什麼：他又摸摸那鏡子、他感到一陣冰涼、遲鈍的把手縮了回去、他太息的仍坐在沙發裏、喃喃的念著什麼。

生是那麼殘酷嗬、它是那麼易於衰老！因它有著太多的患難、有着太銳敏的感覺、有着太脆弱的青春、有着遺傳下來五千多年的太古舊的血液。

衕爛往日、却成了晚年的太息與回憶的根源！生是那麼殘酷、那麼空虛嗬、

烟斗裏早熄滅了、他輕輕地把它放在烟盤裏、他抬起頭來看看桌上的鐘、但是鐘也早停了、他現在需要着溫暖、安慰、但周圍給他的却只有冷寂和孤獨、像鉛似的沉重地壓在他的心上。

第一次的感到自己的孤獨了、人、物都與他隔離開了！他彷徨感到死亡的羽翼正在他面前飛翔、他痛苦地搖搖頭、伸出顫抖的手揣熄了燈光、嘴裏喃喃的跪伏在掛着耶酥的身子的十字架的座前、外面依然是一片漆黑的夜、夾雜着一兩聲「硬麵一餑、——餑——」

## 關於白話詩史的話

佟晶心

在好久我便想寫一本中國白話詩史。有人說古來的詩經本來是白話、但現在人讀起來、便成古雅的文字了。這樣說詩史已然有人寫過了、而白話詩史實無再寫之必要。不過要把中國整個兒的韻文加以分析、像賦一類、實無白話性質之可言、因此亦能反應白話詩史尙有可以寫作之必要。

白話詩史我已然着手在寫作。我相信這不是一本十分厚重的東西、但一定仍然將要有不少人加以注意、因爲近年新詩的作者實不乏人、而對於新詩方面史的研究、似尙未有任何人從事工作。筆者大膽、願意在最近期間把它出版。

中國新詩自然成爲一個段落、不應涉及已往的中國俗詩、這是一般維新派的主張。主張這一派的人們自然以爲中國原來沒有新詩。中國今日的新詩、根本是仿効西洋詩歌的。可是近年來中國本土味的新詩、確爲一般作者所極力主張、所以從歷史上看、這種事實、誠爲矛盾。

史的方法有種種、而其效果亦因其種類之不同而大異。在未作某一種史之前、應對於史的方法加以討論。原來中國自有新詩。中國新詩是由西洋詩歌套下來的、所以作中國新詩史最好先簡述西洋新詩史。但是西洋新詩史、我們指的是那一國？是英國還是法國？假如說英國的詩法是由法國抄來的、那麼中國新詩的姥姥家、又跑到法國去了。

中國新詩與日本文學有關係自然又是一種主張。由於知堂老人介紹了日本的俳句、所以有人說中國新詩的起首、是因爲看見日本的俳句、而生出中國的新詩來。

仔細研究中國的新詩、似與東西兩方都有關係。一種文化反而不是單純的。中國的新詩雖然已然獨立成爲一種重要的文藝、但其影響來自東西兩方、而仍然保有中國本土嗅味、可無疑義、因此便驅使我們研究的方向轉變。

中國的古代詩歌、當然爲中國詩體詩的遠祖、而後來的風謠亦值得注意。至於漢魏樂府、亦有不少含有俗詩的性質。唐的白居易、作完詩必讀與老嫗聽、問他解得否？足見唐詩中亦有不少白話詩的意思。唐朝自佛教傳入中國而五更轉（具燉煌遺書）等俗曲亦同時輸入、像彈詞一類的變文爲研究中國通俗韻文所不該遺漏的東西。至宋而詞大盛、但俗詞亦爲金元戲文之導源、此種風氣直至明朝中葉。但自明中葉以至清末、傳奇又踏入古雅階段、直到新文學興起來、文體才又一變。

所以由上面所提到的種種就可以知道要打算作中國白話詩史、應以中國古詩詞俗曲至民七八時爲止、加以剖解、作爲前一個階段。而今日的新詩爲新文藝的新詩。前一個階段爲中國通俗韻文、與今日的新詩不發生直接的關係、而發生間接關係。至於東西兩方的影響、亦爲較爲重要的一頁。那麼中國新詩史就這樣子作吧！

## 第十二期目錄


文學與說謊　牧鳴
關於白話詩史的話　佟晶心
大理石女像　德H海涅作　小蕊譯
日本印象　英國迪根生著　鞠農譯
老人　左丘山茶



本行新到德國一九三八式機器脚踏汽車數輛 式樣精緻 機件堅固 用油經濟
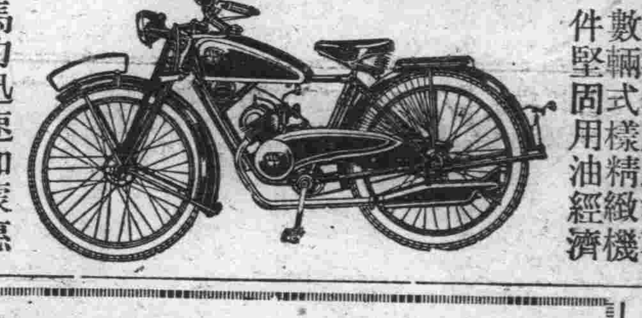
NSU
馬力迅速如蒙惠顧歡迎之至
德商 大利洋行 青島蘭山路十號 電話六六二二一

惠顧諸君注意
金星藥房遷移
山東路一二二號 四方街西首即是

省費 猛火 經燒
比塊煤經燒！
電話，四六三七 另售批發
青島，李村路卅三號

鈴木齒科醫院
本院在青開設多年一切牙症均能限一日痊愈拔牙鑲牙尤爲精究茲將醫藥費一律減低以副患者雅意
鈴木富雄
觀海一路二十八號 電話二一〇四三號

吉房招租
茲有座落武勝關路五號松林內樓房一座，計八大間，內有新式家俱，新式澡塘，廚房，便所，冷熱水管，地點優美，空氣新鮮，並有屋頂飯堂，欲租者請至金口二路二十號趙宅接洽可也。

教授日語
敝人係日本大學出身關於教授日語上積有多年經驗根據學理懇切教授對於熱心希望學習日語者可以出張教授（午前午後隨意）希望者速向左記地址報名爲荷詳細面商
上海路二號 三好元明

三陽樓合記受盤聲明
逕啓者敝人今經日本大律師森原先生之證明又經三分局劉局員張巡官到場監視轉報總局備案用價銀六百元承買三益堂留置三陽樓漢記之鋪整當時錢物兩交今仍在膠州路七十一號開設三陽樓合記酒樓現正裝修門面粉刷房間以俟完竣擇定開幕日期再行登報露佈前三陽樓漢記之一切內外債務及禮券等與敝人無涉特此聲明
三陽樓合記主人莊世深白

全球第一之
花草牌淡牛奶

LUCKY BRAND Meiji Cream UNSWEETENED STERILIZED EVAPORATED MEIJI SEIKA KAISHA
各大食品店洋貨店均有代售
UNSWEETENED EVAPORATED MILK
明治製菓青島販賣所 青島膠州路六號地門牌一五〇 電話一一五二號 五四二四號

姜大夫
正醫接骨醫盧
青市唯一 接骨專家
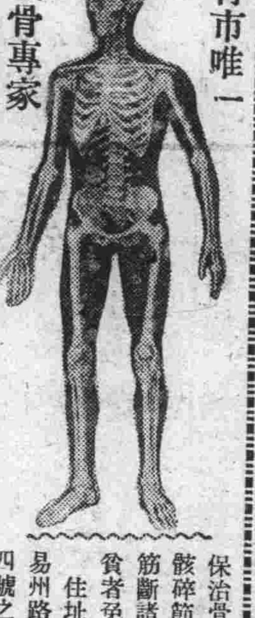
保治骨折 骸碎節脫 筋斷諸傷 貧者免費
住址 易州路廿四號之乙

新信醫藥店牟价信啓事
敬啓者鄙人向承各大醫學博士之傳授並在各大醫院服務者幾二十年凡各科病症之治療及各種藥品之製造鄙人曾殫精竭慮加以揣摩既經同人贊許且蒙政府登記茲爲出而應世計特採用科學方法製造種種藥品所有製造之藥劑慣選佳料細心配合既毫無毒素成分而効力實十倍常品敢自信也即對於各科病症亦俱本鄙人數十年之經驗而治療之至所製各藥品完全係東西研究家化學家幾經試驗信而有徵之妙劑深望各界同胞遇有需要時至即墨路十七號牟氏藥療室試驗當知鄙言之不謬也
地址：青島即墨路十七號

同濟大藥房緊要啓事
敬啓者本藥房開設青島高密路將近念年舉凡古法炮製飲片京方丸散膏丹對症服藥無不奏効久爲賜顧諸君所默認矣良以選擇必求地道炮製係按方書故能速効也乃有無恥之徒假借本藥房之字號僞藥欺人希圖漁利不顧病家之安危居心難測本藥房有鑒及此特在西嶺雲南路分設支店以免主顧跋涉之勞而杜假冒西嶺各主顧如用藥品請至雲南路北同濟大藥房購買庶不致誤 附設時有與本藥房同名之商店嗣後無論發生何種問題本藥房概不負責
本主人謹啓

青島 旅館 高上
新亞大飯店
大小房間齊備
中西菜部 小吃宴會包稱滿意
特設冷飲部 上午九時起至晚四時止
廉價出售，名師監製，各色冷飲食物，
山東路四方路口電話四八六七，三二五號

福壽牌
價格低廉，存貨豐富
瓦斯入半光電球 一〇〇V 一二〇V 二二〇V 各種
普通明光電球 一〇〇V 一二〇V 二二〇V 各種
豆電球 五V 三、五V
新式雙光電球 二〇W 四〇W 六〇W 一五W
（電燈頭大光內有小光使用兩便）
早川製無線電收音機 各種
福壽牌電球株式會社 早川金屬工業株式會社
山東省總批發處
青島江蘇路二十八號 合資會社 三旭洋行青島支店 電話二七〇二番

富農捷徑
自神農氏教民稼穡遂有農業之立場故云民爲邦本農爲國基但欲期農業發展必求土地膏腴方能出產豐富欲期出產豐富尤須使用財神牌肥田粉自能收穫滿意獲利培裕望農界同胞請試用之自知言之不謬
肥料巨擘 財神牌肥田粉
殺虫衛生 財神牌潮腦丸
經濟神効—名符其實
山東省總經理 南昌洋行 青島寧波路一號 電話二二二四 三〇一一號

總經理
珞玲雪花膏　珞玲雪花粉　珞玲精　珞玲豔容霜　金紫玉雪花膏　金鶴香油　獅子牙粉
獅子牙膏　苦林牙粉　茉莉霜牙刷　白蘭香粉　白蘭香皂　白蘭三彩香皂　白玉霜香皂
巴拉公香皂　寶牌香皂　鈴矢香皂　王星牌洋衣皂　梨子牌洋針　殺虫藥水　足球牌蚊香
化粧品雜貨批發 青島膠州路瑞蚨祥對門 金森洋行 電話二六五六番

廣東聖藥 英兒果
兒童常服 永保平安
每盒五包 四角五分
◎小兒百病……藥到病除◎
青島北京路天合益大藥房總批發（電話二八六六號） 各大藥房均售

青島日本醫師會

| 醫院 | 科目 | 地址 | 電話 |
|---|---|---|---|
| 井辻外科醫院 | 外科 性病科 皮徽科 | 鐵山路 | 電話二三二二 |
| 博愛醫院 | 外科 皮徽科 齒科 口腔外科 | 聊城路 | 電話三七〇二 |
| 富田眼科醫院 | 眼科 | 東阿路 | 同 三六一九 六三七六 |
| 若槻醫院 | 內科 小兒科 皮徽科 | 德縣路 | 同 四六〇四 |
| 野見山產婦人科醫院 | 產科 婦人科 外科 性病科 | 禹城路 | 同 六七四七 |
| 松村醫院 | 內科 小兒科 皮徽科 | 無棣路 | 同 三三四〇 |
| 好生堂醫院 | 內科 小兒科 耳鼻咽喉科 | 樂陵路 | 同 二二九三 |
| 山東醫院 | 內科 小兒科 X綫科 | 夏津路 | 同 五五七〇 |
| 神內醫院 | 內科 小兒科 花柳科 X綫科 | 德平路 | 同 四七五七 |
| 廣瀨小兒科醫院 | 小兒科 X綫科 | 鐵山路 | 同 二八二九 五八五九 |
| 鈴木醫院 | 產婦人科 內科 小兒科 性症科 | 本院新泰路 分院臨清路 | 同 二二〇一 三〇〇九 |

永華齒科醫院遷移廣告
啓者本院前在本市滄口路開設有年茲爲就診者便利起見移於天津路東首路南十二號照常應診此啓
院長 劉永華
院址天津路十二號 電話 四二二五五號

萬國飯店
山東路五十六號 電話六三八二號
本店西餐特聘名師精製歐美大菜價格特廉整份零份俱全大小餐廳佈置華美招待週到倘望各界士女惠臨嘗試不勝歡迎之至另備大小房間減價招租

# 經濟

## 津法租界廣瑞銀號 擾亂華北金融
### 貼水收買日銀券運滬兌換法幣 李香圃聞風潛逃當局在嚴緝中
### 其金額達數百萬元之多

(天津二十三日專電)最近天津日本領事館警察當局因探知在外國租界、有其本據之銀號、有於日本租界內、按金額之多寡附以貼金、而以聯銀券收買日本紙幣者、向在密密提防中、乃於十八日接到報告謂在法租界有其本據之廣瑞銀號、將日本銀行券八萬円積載英商汽船盛京丸、已往上海發送、於是派遣警官調查之結果、乃知其中三萬円爲海關沒收、其餘五萬円由該汽船船長保管、已向上海開船、故即對上海大使館打電報、報告此種情形、同時並前往日本租界芙蓉街逮捕廣瑞銀號總經理李香圃、乃李某竟聞風潛逃、目下正在極力追尋李某之蹤跡中、其一黨在外國租界以中日司法權不能追及爲奇貨、使用多數店員爲手下遍訪各旅館、酒店而按金額附以百分之一或百分之五之貼金、而收買日本紙幣、然復將此搭國汽船依送往上海、在該地待適當之金票行市、而以之兌換法幣、其差額即爲利得、而且乃故意華北金融圖擾亂觀測、其金額已達數百萬元之多云。

## 滿蘇西部國境 扎來諾爾煤田發見 優良之錬煤
### 滿鐵決出資設立工廠

大連二十三日同盟電 滿蘇西部國境一帶之扎來諾爾煤田、東自興安嶺起、西至蘇聯領地帶、爲極廣大之大煤田、其埋藏量無盡藏、僅就已經測量者言、據云亦達三億噸、此煤雖爲無煙煤、因水分過多、前曾不堪使用、而滿鐵苦心研之之結果、乃於去年十二月自此煤中發見布奇烈煤球兒、於是決定於扎來諾爾究製造方法出資本金百四十萬元設立上記工廠此布奇烈煤球兒、以洋火根、即能着火其熱量與源料煤之四千一百加羅里相比爲六千四百加羅里火力之大、頗堪驚人、水分爲百分七點八三、或四、無煙少量之優秀品、至其將來用途除可用以溫木炭自動車、飛機等之機器外、即以爲携帶燃料亦將開一新轉機、因爲偉大發見頗爲一般期待。

## 滬煤價漲
### 日消耗萬餘噸 較戰前並未減

上海通訊 上海爲全國工商業中心、工廠林立用煤數額最鉅、所需國煤佔十分之六、其餘須英法日煤供給、自經戰事後、因交通阻塞、國煤來源日稀、僅賴外國煤礦產煤接濟、以維市面、但因滬市入口、日見增加、以致時感缺煤、更以外滙緊縮、煤價迭次高漲、現本市華商工廠、雖紛紛遷移外省、但煤銷並不減於戰前數量、目前煤塊煤球、每日消耗約達一萬二千餘噸、據聞煤價、尙有繼續高漲云。

## 檢查貨物內容
### 載貨出港之船舶 查出非法貨物決定嚴懲

從來對於由青島港向各地出口之船舶、向即由膠海關監督公署發給出港護照、而頃決定今後當發給出港護照之時、實行檢查積載貨物之內容、從來因無此項檢查、竟有對匪賊的綫兵等供給食糧及其他情事、爲期其絕滅、此項事情發生乃決定實施檢查之結果、如發見非法貨物時、決定予以嚴重處罰。

## 無錫雜稅處 徵牙帖契稅

無錫通訊 縣署秦知事、以本邑地方敉平、政治已上軌道、各業亦相繼復興、就米一業而論、復業者已有一數十家、而市房之典賣出入、尤不在少數、所有牙帖稅契、亟應恢復征收、以裕費、茲已令委胡明芝爲雜稅處主任、即日向省府具領契紙、辦公處仍設田賦處西首、本月中已開始辦公。

## 內外市況

### 本市市況 (八月廿三日)

現貨交易
○生米 10·00 成4600包
○生油 21·70 成1400簍
○生果 未成
○大粒生米 11·00 成200包
○棉紗
20支 藍鳳308·00 高307·00低成8件 仙桃303·00 成3件
17支 十全302·00高301·00低成5件
16支 銀月300·00高299·50低成7件 寶來299·50高299·25低成10件 藍鳳296·00 成3件 彩球12·30 高12·275低成13件

期貨交易
○生油前場 九月開 21·00 最高 21·30 最低 21·00 收盤 21·15 成 12車 十月 無市
○生油後場 九月開 21·10 最高 21·10 最低 21·05 收盤 21·05 成 11車
○棉紗前場 十月 無市 八月開 308·00 最高 308·00 最低 307·00 收盤 307·50 成 60件 九月開 315·00 最高 315·25 最低 314·25 收盤 315·25 成 1210件
○棉紗後場 八月開 307·75 最高 307·75 最低 307·75 收盤 307·75 成 40件 九月開 317·00 最高 317·50 最低 315·00 收盤 315·50 成 730件

### 海外市況

○倫敦銀塊 現貨 19又16分之5 遠期 19又16分之3
○倫敦金塊 142·05·00
○紐約匯兌 對英 未到 對日 28·47 對華 17·30
○美國棉花 現貨 8·32 十月 8·20 十二月 8·27 一月 8·27 三月 8·28 五月 8·27 七月 8·23
○印度棉花 白路去 8月 112又8分之1 4 5月 155又8分之7
阿姆拉 12 1月 128又8分之5
平果而 12 1月 116又4分之3
○市俄古麥 九月 63又2分之1 十二月 65又2分之1 五月 68又8分之1
●紐約銀塊 公定價82又4分之3
○倫敦匯兌 對上海 8·又4分之3 對日本 1·2 對法國 178·56 對紐約 4·88
○大阪棉花 前場開盤 八月 落 九月 51·50 十月 57·50 十一月 51·75 十二月 53·35 一月 53·00 二月 53·40
○大阪人造絲 前場開盤 八月 89·40 九月 89·30 十月 89·30 十一月 無市 十二月 無市
○大阪綿絲 前場開盤 八月 199·50 九月 199·90 十月 199·70 十一月 198·90 十二月 198·90 一月 197·60 二月 198·20
○大阪棉花 前場收盤 八月 落 九月 無市 十月 無市 十一月 無市 十二月 52·40 一月 52·95 二月 53·50
○大阪棉絲 前場收盤 八月 199·70 九月 199·90 十月 199·60 十一月 199·30 十二月 198·80 一月 198·10 二月 198·80
○大阪人造絲 前場收盤 八月 89·40 九月 89·30 十月 89·30 十一月 無市 十二月 無市
○大阪棉花 後場開盤 八月 落 九月 51·50 十月 51·50 十一月 51·75 十二月 52·40 一月 52·95 二月 53·45
○大阪人造絲 後場開盤 八月 89·40 九月 89·30 十月 89·20 十一月 無市 十二月 無市
○大阪綿絲 後場開盤 八月 200·00 九月 199·70 十月 199·10 十一月 199·20 十二月 198·40 一月 197·90 二月 198·40
○大阪棉花 後場收盤 八月 落 九月 51·50 十月 無市 十一月 無市 十二月 52·35 一月 52·90 二月 53·40
○大阪綿絲 後場收盤 八月 200·00 九月 199·80 十月 199·20 十一月 199·10 十二月 198·40 一月 197·90 二月 無市
○大阪人造絲 後場收盤 八月 89·50 九月 89·30 十月 無市 十一月 無市 十二月 無市

## 大同煤炭 繼續輸日
### 本年度預計三十五萬噸

天津通訊 興中公司對日輸出之大同煤、其後因配船計劃進行不利、及駁船不足、曾一時停頓、然上旬開抵塘沽之斯拉巴亞丸、小野丸分裝約五六千噸輸出之、又現在業經輸送完畢者、數量約爲三萬噸、又今年度中以輸出三十五萬噸爲目標、然因運送關係、及其他種不便之現地事情、故減至其半額之十五萬噸左右、又興中公司方面亦講求各種方法努力輸出、由九月將準備配船計劃、駁船亦自動緩和、更滿鐵公司亦配置新車輛、將期待獲得相當之成績云。

## 靜海雜糧 價格飛漲
### 當局力謀對策

靜海通訊 本縣雜糧價格、邇來突飛猛漲、大有不可遏抑之勢、人民受制奇重、莫不叫苦、記者爲明瞭個中眞象計、特往各集鎭糧市調查交易商情、並往訪縣知事關錦濤氏、茲據該氏語記者談、換諸此次糧價飛漲之主因、不僅限於一般奸商操縱居奇、其原動力實由於米糧數量加增、有以致之也、蓋自徐州陷落後、交通直貫華南、津浦線沿路米糧購買數量驟增、外處糧商、予取予求、因而釀成求過於供之趨勢、又以去歲災後歉收、民間倉廩空虛、儲量無多、洵非一邑一官之力、所能挽救者也、然而若僅以隔離方法、強制平抑、勢必停滯米糧之輸入、杜絕來源、則民食益感缺乏、甚至影響治安、亦意中事耳、所幸本縣金融異常穩定、欲謀澈底辦法、莫若隨其自然趨勢妥籌整個之對策、力謀緩和米糧輸出與輸入之有效辦法、一面責成警務局、每日飭探暗査商情、遇有故意操縱、乘機居奇之奸商、即行帶局嚴加重懲、決不姑寬云。

## 存入正金關款兩月來 達千一百萬元
### 足徵進口貨較前增加

上海通訊 中國海關問題、自經英日兩國代表簽定海關協定後、江海關即於六月起實行修改稅率、同時向存儲於匯中銀行之關稅之款、亦自六月一日起、改存正金銀行、頃據海關方面消息、六七兩月份之海關稅款、存入正金銀行已達一千一百餘萬元、近月來進口貨品、日見增多、稅收已較前起色云。

## 由青移出貨物之轉口稅 當局許可免除
### 實施後沿岸貿易將圓滑化

從來對於經由青島港往近海、而移之青柴及人糞肥料類出及其他貨物、向即課百分之七、五之轉口稅、而其手續非常煩瑣、且其金額又不多、故青島海關向即付臨時政府請求、免除此項轉口稅、乃二十一日已得到當局之負稅許可、即於當日實施、由此向即多少不見起色之沿岸貿易、想當能圓滑化、頗堪期待。

## 津市麵粉 市況混亂
### 每袋約落角許

天津通訊 津麵粉市場、因澳粉商之操縱市場、企圖造成亂盤局面、市況大落、各路粉均每袋下落角許、人情不安、據聞主要原因、係客幫進胃之貨走銷不暢、目下已呈胃滯、本街各幫進意亦薄、一方新貨大批續到、故米業公會內澳粉商乘機故意混亂、云目下市場人益感澳粉之紊亂市場、故其盼望恢復去冬今春日粉銷場時代、益爲切要云、茲將公布粉市分述如後、

日粉 綠馬頭五元三、綠寶船五元四、綠三菱五元三八、綠飛龍五元三五綠金鷄五元三三、綠竹字五元一、綠飛鶴四元二、綠三葉四元八五、紅馬頭五元二、紅火車五元一五、紅金鷄五元二五、紅扇子三元九五、無線電五元二五、

津粉 綠桃五元七、綠蝠五元六、三吉五元二八、綠斗五元五五、綠鶴鹿五元七、紅桃五元五五、白桃五元四、紅蝠五元四、紅鶴鹿五元五五、藍鶴鹿五元四、四柿五元三、百子五元三、麩皮三元六、

申粉 綠兵船四元九八、綠炮車五元、紅藍漁翁四元六二、綠英雄四元五紅財神四元三、皐豐白袋三元八七、

澳粉 天官五元三五、洋樓五元四五、鐘樓五元三五、關刀五元七五、共和五元四五。

## 津汽車業 頗呈好況
### 拆卸改造舊車 爲其營業主要

天津通訊 天津汽車業之現況、因受今次事變之影響、銷路頗爲順利、各汽車商日夜忙碌、營業甚盛、其情況之佳、爲該業空前所未有、因而設立新修理汽車工場之傾向、遂應運而生、然現在工作大部份爲日軍關係品、是種需要繼續至何時、頗成問題、但考慮現在華北汽車數量及其利用價值等、其前途頗爲遼遠、然若華北經濟開發、汽車路線完成、經營農業實現時、汽車數量當然增加、現該業者之進展、

## 津煤油市混亂 日油暢銷
### 英美乘機漲價 幸新日貨運到

天津通訊 美孚、亞細亞、德士古等英美系各油行煤油、近一週來、價格突然上漲、每雙箱約冒漲一元左右、查英美系煤油市況極爲凌亂、去路本已有限、今春一度停止營業以後、販路爲日本煤油取而代之、實力脆弱已極、此次突然漲價、蓋無非乘日本煤油缺貨之機、故漲其值、以期惑動市場、所幸日本新貨牌油、又大批運到、分進小倉洋行、出光商會等家、總達萬箱、開價持平、市場賴以調劑、英美油雖然暴漲、實際影響甚微、但英美油之鷹牌老鐵錨、紅星、及日本油之城門、城關等牌、均無現貨、市間存底、不免偏薄、行情恐須暫保昂局、日前成交市價、大致如下。

老美孚牌 每雙箱十四元二
美孚水油 每雙箱十二元一
亞細亞牌 每雙箱十三元五
大華牌 每雙箱十二元
幸福牌 每雙箱十三元八
蝙蝠牌 無貨
元寶牌 無貨
五福牌 每雙箱十一元九
早山牌 每雙箱十一元五
鶴牌 每雙箱十元〇五

## 私宰漏稅牛隻 決定取締
### 設屠宰徵收處

關於山東牛之私宰關係、當局向即在嚴重取締中、而現在尙有以巧妙方法蒙蔽當局眼目、而往青島內搬入者、不僅對於衛生有重大影響、其波及與屠宰稅之徵稅、亦頗巨、且因爲脫稅內其更蹂躪公正市價、破壞善意之交易等、弊錯層出、故當局早即思有以取締之、乃頃決定於樂陵路一二九號、新設青島屠宰處徵收處、准對漏稅牛之搬入、並照稅予以徹底的取締云。

青島即墨路西首五十五號電話五八六三號

# 嶗山晶石眼鏡老店

本店開設青市四十餘載專採辦嶗山茶晶墨晶水晶石自造各式眼鏡貨眞價實童叟無欺久蒙中外各界贊許今秋由嶗山得到大批晶石成色絕佳並歷年選擇之寶貴晶石現已造成養目近視老少中莽灣形平面眼鏡物質精良養目效力偉大定價特廉餽親遺友是高尙禮品不合回換在青創設第二工廠用最新機件代客設計割磨晶石交貨迅速 外埠函購惠款即寄

緊要聲明
小號原無分號並代理處更有以假混眞冒充小號名義而售僞貨以玻璃料充嶗山石鏡本市發現甚多請各界認明小號招牌庶不致誤

三山誠眼鏡老店啓

# 霍康醫院

治療科目 外科內科婦人科小兒科神經科皮膚花柳科檢驗科及一切大小開刀手術等備且有手術室產室及一切住院設備
門診時間 每日午前自九時半到十二點午後自二點半到五點半星期日停診急〇不在此例隨請隨到
地址 龍口路十三號東方市場對面

產婦科女醫師生如鋒
院長 醫學博士 霍哈拉其金啓
電話 六六六九號

# 李瓊香鳴謝啓事

啓者鄙人舍表親孫喜、黃縣人、幼孤家貧、但天賦聰敏、而性喜歲默、惜無力求學、不得已來本市洋服店學藝、因師傅殘暴、無辜受貢斥者屢屢、以是之故、憂鬱填胸、日積月累、逌四年出徒、已百病叢生奐、起始在右胸結核、繼又在右頸結核、因彼孤身在青、余貴無旁貸、當送往鐵路醫院就治、據內外科諸大夫、皆斷爲肺結核、就診一月有餘、病苦未減、因友人介紹、復往就熱河路吳大夫診治、亦斷爲右肺結核、無治之症、後又就海濱醫院求治、據院長診斷、亦謂右師結核、服藥無效、致渠沉痼在抱、苦不堪言、後經同事芮君之介紹、始知有名國醫張百效大夫、因往求治、余因莫測其高深、故不言病之因果、只言腹疼、孰意張大夫就脈診斷、如洞見肺腑、謂腫疼是標、肺病是本、沌係憂鬱氣惱累積所致、余偏其有先見之明、故決心就治、但因舍親孤裹、擬請大夫予以優岬、蒙其慨然尤納、診金半價、服藥後漸有起色、及今三月、身體已恢復健康、諸病悉除、舍親有生之年、賓感張大夫再生之德、感激之餘、特登諸報瑞、一以閑揚先生之仁術、一爲沉痼待援諸君告、俗語云、荐卜不荐醫、苟非親見、何敢置隊、如張大夫者、實青島不可多得之名醫也、顧有病諸君、盍興乎來、先生醫寓海觀一路十二號

診例 門診一元、早九時至下午二時、下午二時至六時、出診兩元、車費病家自備、舊歷初一十五停診。

鄙人 龍山路十一號

# 營業科目

眼鏡牌清大油 眼鏡牌漆油 寶石牌調合油 寶石牌清油 寶石牌油膏子 紅球牌皮帶油 紅球牌擦銅水
飛艇牌油紙 飛艇牌墨油紙 小野田洋灰 水牌拉線油 水牌拉線水 水牌噴漆 水牌亮漆
烤漆 瓷表 瓷咀 焊條 潮腦丸 漆皮子 地板油
其他各工廠建築用品

大華牌洋針 金鷹牌洋針 總經理 高谷洋行 高密路六五號 電話二一六七六號

# 第一公園銀杏路 公園飯店 電話四七五六

本店特聘名師精選歐美大菜價格低廉素爲中外人士所贊許值此夏日炎熱火傘高張之際各界士女遊園歇涼之暇請至敝店憩息無限歡迎 公園飯店謹啓

# 粵相命家 醒醉客大相士 來青

能知你父母存亡兄弟幾位妻妾賢愚子女多寡過去吉凶未來禍福
判斷你買賣盈虧商買利鈍軍政陞遷謀事成否處世立身一切難題
瞭然你姻緣順逆戀愛眞僞心腹隱情宜進宜退家庭變遷環境美惡
細查你目前愁慮隱愛含怨朋友忠奸疾病吉凶終身結局富貴貧賤
過未來泰否能以片言論定各界同胞士女請速前來問津
已俾君趨吉避凶◆不致誤踏險地◆談相減取一元◆占卦暫收四角◆

直筆批命金口談相
◆訂新時間啓事◆ ◆由上午八點起◆ ◆至下午十點止◆
現寓北京路中華棧三樓上三十五號候教

# 橫濱正金銀行青島分行

本行創立歷有五十餘載資本股實極蒙社會各界贊許資本金壹億圓業已完全收足另有積存金壹億三千四百四十萬圓總行設在日本橫濱分行設在東京丸之內名古屋大阪神戶門司長崎小樽羅府倫敦巴黎漢堡柏林亞利山大紐約舊金山孟買喀爾喀達蘭貢巴塔維亞泗水三寶隴檀香山盤谷悉尼馬尼剌新嘉坡哈爾濱香港廣東上海漢口天津北京新京等處其餘各地均有代辦之家專辦各種存款並抵押貼現各種放款等一切銀行業務定期活期各種存款均可隨意倘荷賜顧請至館陶路一號本行面洽可也

電話 二二九三 二二九七 三六四〇 三八一〇〇 號
送金係 預金係 出納係 公業係


# 東文書院招生簡章

一、宗旨 本院遵從北京新政府新民教育之方針及東洋固有之道德精神以養成實行中日親善共存共榮之新人才爲宗旨
一、校址 暫在青島膠州路前市立醫院西院內(電話六四一七)
一、功課 (1)晝學部教授 日語 漢文 英語 數學 簿記 習字 商業 常識等課 (2)夜學部專授日語
一、教科書 採用日本文部省編纂之國語教科書 南滿洲教育會編輯日語讀本 李仲剛著自修日語讀本 李仲剛著現代日語文法 東文書院自編之講義錄 四書 五經 古文釋義 論說文範 商業尺牘 筆算教科書 珠算教科書 商業簿記等
一、授課時數 (1)晝學部每日五小時每週授日語讀本十一小時 日語會話及文法各二小時 翻譯 作文各一小時 英語 商業簿記 珠算 書翰文 習字 讀經 古文 時文 作文 尺牘亦各一小時 常識 體育 音樂無定時(以上希望選修某課者聽) (2)夜學部每晚二小時每週授日語讀本六小時 文法 會話 書翰文各一小時(此外更爲仍欲繼續深求者謀便利起見另設有研究科一班功課另訂)
一、授課時間 (1)晝學部午前自九時半至十二時半午後自二時至四時(體育音樂時間隨時酌定)(以上均係新時間) (2)夜學部甲組一、二、三學年各自午後七時半至九時。乙組一、二、三學年各自午後九時至十時半(以上均係新時間)
一、畢業年限 (1)晝學部三年畢業 (2)夜學部二年畢業

# 明德小學招生廣告

一、本校招收一年級學生一班、定額四十名。
二、其餘各年級亦均招考插班生。
三、報名日期、自即日起至八月三十日止。
四、考試日期、八月三十一日午前九時(新時間)
五、報名時須交報名費一元同時填寫報名書及保證書。
六、報名地點、德縣路十四號本校。

# 中國女學生招生廣告

一、本校對於中日女子、施以高等普通教育及商業教育、首以涵養女子之婦德爲主、並授家政經濟、及女子職業上必需之智識、尤以實習爲重、以養成女子生活上有用之材爲要旨、
一、本校因主日青年女子合班授業、篤其親交誼、並彼此國民性之理解、藉着語學練習之便、以期達到彼此提携共存共榮之目的、
一、招生定額 五十名
一、投考資格 凡在中國高級小學畢業或具有同等之學力者年齡須在十二歲以上者
一、報名日期 自民國二十七年八月二十一日起至同月三十一日止凡志願投考者得填具入學志願書及畢業證書及繳納報名費法幣壹元
一、投考日期 九月五日上午八時半前來校聽候考試須携帶鉛筆小刀、晝食
一、考試科目 算術 國語、作文 體格檢查
一、招生簡章 可至報名處領閱或函索即寄

青島館陶路八號
青島紘宇高等女學校
電話 四一一九番 三二〇五番

# 私立禮賢中學校招收高中普通科德文科各級補習生

每日午前九時至十二時爲報名時間九月十四日截止報名

# 青島私立崇德中學暨附屬小學幼稚園招生廣告

報名日期:八月十日起至八月三十一日止
考試日期:九月一日上午九時起
開學日期:九月十日
報名及考試地點:陽信路二號崇德中學第一院
附註:本校舊生及上年度錄取新生並青光小學學生統限於九月一日前來校報到
(小學及幼稚園男女兼收)簡章備索


# 康勳臣 著名驗方 通經化血丹

此丹專治婦女行經幷月經滯血凝血塊經閉不通肝鬱閉血悶氣相凝三五個月血經不見肚大成形面黃肌瘦乾血癆症嘔吐惡心不思飲食以至胎前臨產難交骨不開胎死腹中衣胞不下一切婦科雜疾血分不見之病卽服此丹立能通經化血消癥化瘕輕者只用一付重者連服三付血下立愈(注意孕婦忌服)價目每盒國幣二元

# 康勳臣 古方祕製 開胃舒肝丸

此丸藥性溫和男婦咸宜專治九種肝鬱不舒胸膈悶堵腹滿膨脹不思飲食倒飽嘈雜嘔吐酸水氣逆不順兩脅刺痛氣鬱凝結心胃疼痛急氣悶鬱噫膈反胃痞悶不暢等症見效神速久已著名卽服此丸立能解鬱舒肝寬胸順氣開胃止痛凡由飢飽或急氣所得之病三付全愈一盒斷根每盒六丸國幣一元

青島總經理處北京路天合益大藥房(電話三八六六六號)

# 青島 同泰車行

本號新到大批自行車及零件零售批發價目便宜
膠州路一四四號
電話 五二五一 三八一四

## 愛護村青年代表團
# 昨日參觀情形
### 各機關長官懇切訓勉
### 全體團員皆極感興奮

軍宣撫班爲促進青島附近愛護村完全明朗計、由各村推青年代表二人組織之「愛護村青年代表青島視察團」、第一組一百六十餘人、昨日分由四方、浮山、李村、台東各地於上午十時前到本市江蘇路小學集合、十一時整隊徒步訪問特務機關、特務部、福永部隊、參觀大連製冰廠、三星製粉廠、最後訪問維持會、全日雖少休息、而在極熱之天氣下徒步分赴各地、全體團員毫無倦容精神極佳、尤以宣撫班之原副班長、王、袁、難波、永野、神代、石垣、各宣撫官、維持會之薩東榮等、率領全體指導有方、秩序極良、至下午六時由維持會回江蘇路小學休息、七時到國際電影參觀、十時半返回休息、今日繼續參觀本市各地、茲將昨日各情詳誌如次：

**全體集合**

第一組各村代表一百六十人、先後齊集江蘇路小學、十一時由各宣撫官指導列成三隊、發給每人紅花一枝徽章一枚佩於胸前、並由原王二宣撫官囑以自即日起作團體生活、一切舉動均得一致、不得個人行動、無論到何處訪問與參觀、均須守紀律、詞畢、即由原王二氏領隊、擎黃地黑字「愛護村」大旗、徒步出發、經過湖南路、德縣路訪問特務機關、

**特務機關**

到特務機關、由內田少佐接見、作如下之訓示：今日天氣很熱、愛護村青年代表來市內參觀、本人甚爲欣幸、諸位均爲有爲青年、維持東亞和平均賴於諸位、國民黨壓迫中國民衆、許多青年被國民黨欺騙、情狀悲慘、日本人不忍坐視、乃來援救、應攜手、中日同文同種如兄弟、自可破除一切困難、現在大家應早醒悟、日本之對中國民衆、絕對援救、手已申出、大家牽住、自可脫離苦海、并大家努力自可得永久之安樂云云。

**訪特務部**

再至特務部訪問、由小關少佐及橫田班長接見、小關氏對各代表訓示如下、「願望愛護村今後成爲堅固完整之愛護村、村民得享永久安樂」等語、詞畢、全體至天后宮午餐並休息。

**福永部隊**

下午一時半訪問福永部隊、由福永隊長接見、訓示謂：今天天熱諸來甚感、鐵道沿線之不安、多爲不良之徒所爲、日本軍對彼等絕加嚴懲、但對良民決盡量保護、大家愛護鐵道、亦即愛護自己、道路通達、物價減低、大家並可得到安全保障、東亞自可和平、大家可永享安樂云云。

**參觀工廠**

二時由龍山路徒步還赴大連製冰廠進行、下午二時半到達、由廠方領導參觀製造汽水情況及製冰情況以及冷藏室設備等、團員均大飽眼福、廠方並備大批汽水爲團員消暑、四時參觀畢、往三星製粉廠參觀廠、領導參觀後並每人贈給鉛筆一打、四時參觀畢訪問維持會。

**訪維持會**

五時全體訪問維持會、由姚部長代趙會長接見、作如下之訓示、今日愛護村青年代表來市內參觀、并來訪問維持會、不畏天氣之熱、此種精神甚堪贊揚、諸位來參觀不外兩種、一爲用眼可見到者、一爲見不到者、青島世界著稱、四十年前爲漁村、後經德日兩國經營、始有今日之大觀、後由中國管理、受國民黨支配、予民衆以不良之印像、試舉最近之例言之、此次事變、日本本不願擴大、無如國共黨及蔣介石堅意挑釁、發生極大衝突、但對青島則不願延及、初日本全部退出、財產由沈鴻烈保管、沈受囑託並簽字、而沈受共黨挑撥惡意宣傳、市民十九被迫出境、沈氏乃放火將紗廠燒燬、并擬焚青島、因計劃失敗未成、後日本軍來青、對民衆百般愛護、令更組織愛護村、幫助大家清掃不良份子、以期完全明朗、而達永久樂土、大家回去之後應普遍轉告村民、在青嶋所見之中日親善之明朗情況、大家共同維持村中之安定、而遠東之永久和平云云、

**寫眞說明**

愛護村青年代表參觀青島市內並訪問各機關（上）爲往訪日陸軍特務機關由內田機關長代理示訓（中）爲往訪日海軍特務部由石川部長訓示（下）晝餐時光景（中左）爲愛護村旗

### 警察部訓令
## 嚴查賭騙犯
### 以維地方治安

維持會警察部、近據值緝隊報稱、近來市面發生以要花葉子騙財爲生者甚多、此等類似賭博行爲之騙財、爲害愚民實非淺鮮、爲此該部特於昨日通令各分局、對於該項騙術之徒、隨時查抓、以靖地方、茲將該部訓令、覓誌於次：

爲令遵事、案據偵緝隊報稱、近來市面發現以要花葉子設局騙財事件、業經破獲多起、呈送處罰在案、查此等類似賭博之行爲、多在僻靜處所、受害者尤多係外來鄉愚貧苦工人、及智識薄弱之青年人等、且沿街設局、擁擠多人、匪獨關係安寗、抑且妨害秩序、亟應嚴予查禁、以維治安、除飭偵緝隊嚴切注意、並分行外、合行令仰該分局長遵照飭警隨時查禁、毋稍怠忽切切此令。

## 凡事認眞辦理
### 趙會長告誡員司
### 隨聲附和及私相議評 皆爲國人之不良習慣

維持會趙會長、自就職以來、財政公開、弊絕風清、實事求是、不尚空談、鑒於所屬各處部所科室、暨各機關、購辦物品、及修建工程、爲力求核實、及表公開起見、會設立經理室、并調用所屬各機關職員佐理之、力袪浮冒濫支之弊、藉收款不虞糜之效、日前又通令各機關誥誡同人、各本其至誠、同盡職責、免除從前中國會議時隨聲附和、退後嘖有煩言之不良習慣等語、茲覓錄訓令原文於後。

爲令遵事、本會對於所屬各處部所科室、暨各機關所需物品之購辦、及工程之建修、爲力求核實、及表公開起見、特設立經理室、由各處部科室暨各機關調用人員、以資佐理、凡關於購辦及建修案件、須本其至誠、各紓意見、共同討論、總期物得實用、款不虛糜、力袪以前浮冒濫支之弊、方是成立經理機關之本意、乃我國人惡習、往往對於會議討論之際、唯唯諾諾、隨聲附和、不加可否、及至議決以後、輒復私相議評、信口指責、辦事不負責任、退後嘖有煩言、此種不良習慣、實爲辦事上極大障礙、爲此諄諄告誡、凡我同人、有則改之、無則加勉、以後凡事認眞辦理、決不可敷衍塞責、本會長服官多年、向以廉潔自矢、清白居心、務各善體斯意、同盡職責、有厚望焉、除分令外、合行令仰該、遵照此令。

### 警部將擴大
## 婦人診察所
### 以資警察療疾 而成爲醫務處

本市警察部、於成立之初、只於行政機構之增强、作積極之努力、關於其他部分、均尚因陋就簡、該部現有警察千餘人、在事變前、此千餘人之疾病醫療、有醫務處爲之醫療、現在該部部內之一切行政機構、因聘友邦指導官、及次席、已均臻完備之途、故對於醫務處之添設、恢復、已爲當前急務、該部現已預備鐵床數架、置於婦人診察所之樓上、準備爲警察得病者休養之用、并於對婦人診察所內部擴大、而成爲醫務處、以資爲本市警察醫療疾病云。

### 大澤一郎氏
## 昨日赴大連
◇行前訪問本社

日本早稻田大學教授大澤一郎氏、偕同該校大學院研究生六名、於前日由滬乘大連丸抵青、即下榻大飯店、昨二十三日午後特訪本社、該氏等因日本實行限制銅鐵類之使用、擬於中國對該方面有視察之必要、蓋受時局對策委員會之建築委員會所囑託調查者、該氏等對本市水道下水道、均會加以調查、茲因事畢、業於昨日由海道赴大連、更觀察天津北京方面云。

### 交通汽車公司
## 招考售票生
### 青年之職業 又闢一境途

青嶋交通汽車公司、自今春恢復營業以來、爲繁榮本市、及謀造成全市之交通網起見、所有本市區內外之汽車路線、日漸增加、其市外路線、亦先後次第恢復、現該公司以售票人員不敷應用、擬招售票生多名、凡年在十八歲以上、廿五歲以下、具普通學識、面目清秀、有志投考者、可於本月二十六日、二十七日兩日提最近二寸半身相片前往該公司報名、以便定期考試、一般失業者莫失良機云。

### 維持會招標
## 修理三小學校舍
### 黃台路北京路台西鎭 定二十六日當衆開標

青島治安維持會、爲完成黃台路小學新樓、及修理北京路並台西鎭兩小學校三項工程一案、維持會現擬招商標辦、各商如有願承辦者、可自即日起、於每日維持會辦公時間內、逕向維持會經理室領取標件、詳爲閱覽、核實塡註封固、以便投標、此項標函、統限於本年八月二十六日上午十時、（標準時間）投遞、即時當衆開標、過期標函概作無效云、其投標保證金計黃台路小學貳百元、北京路小學台西鎭小學各肆拾元云。

### 青島金融合作社
# 特推選負責人
### 昨在取引所召集會議
### 救濟小資產金融活動
### 已覓妥農工銀行舊址爲辦公地點

青嶋金融合作社、以青嶋華洋商埠交通便利、貿易暢通、工商各業向極繁榮、惟因事變工業建設慘遭破壞、影響所及、一般中小工商各業、經營陷於困難、多數無大資產之平民、生計頓呈窘態、以致金融枯竭、百業蕭條、昔日繁華、獨成幻影、所幸友軍不久蒞臨、中日當局和衷共濟、各種事業努力復興、半載以來、金融賴以維持、絕無動搖之象、工商各業匪特漸復舊觀、且有欣欣向榮之兆、市民得以更生、局勝慶幸、然尚有不少之中小工商業者、急待金融上之救濟、與夫一般無資產及小資產之平民、亦極應謀生活上之改善、此兩問題之解決、實爲當今之急務、亦即金融合作社將應運而生、亟亟創辦、以應社會之需、現當局有鑒及此、特於昨日（二十三）上午十時半、在取引所會議室、召集會議、到軍宣撫官、該社創立委員周家彥、韓鵬九、王薰齋、楊竹銘、譚震東、李德順、閻星榮、楊玉廷、李協五、王春圃、陸夢熊、李伯林、孫曉初、欒子瑜、苗潤屋、梁宣亭、尹援一、鄒道臣、孫香圃、董品三等、由軍宣撫班梅木宣撫官主席報告該合作社募股書、通過保證責任、青島金融合作社章程、及營業計劃、等項事宜、並將發表宣言、定日內召集會議、推選負責人員、現已覓前農工銀行爲該社辦公地點、據聞該社爲使社員均能獲得通融產業資金之便利、凡中小工商業者、及無甚資金之平民、既無力與銀行互相往來、則自助互助以求經濟上之利益、而維持其生計、現該社以茲事體重大、金融合作社將來能發達興否、影響於社會甚鉅、該社深望青市當局不但賜以指導與監督、並且與以財政上之援助、則此金融合作社將來發展自可預卜、望青島市民、踴躍加入、以便造福社會、其營業社股金拾萬元、連同其他方面借入之金額拾萬元、共計貳拾萬元云、

### 聯銀謝分行長
## 日內由京返青

中國聯合準備銀行青島分行經理謝祖元、月前由青赴京、向北京聯銀行總行報告最近青行方面營業狀況、及向總行請示青市聯銀分行對於其他銀行放款辦法、與投資等項事宜、現因事務完了、昨日有電、謂已由津起程、日內即可返回青島云。

### 秋假屆滿各校將開學
# 中學提前考試
### 二十五日起開始報名
### 考始日期二十九日起
### ▲以前登記學生亦須重新報名▲

治安維持會教育科、以暑假日期即將屆滿、各校行將開學、而待恢復之男女兩中學校、屆時亦將同時開學、教育科昨日（二十三）下午三時至該科召集招生委員會會議決定、男女中學提前考試、無論在教育科登記已否之男女學生、統限於本月二十五日起、至本月二十七日止、三日間携帶最近二寸半身相片、及報名費五角、前往報名、其報名地點男生在北京路小學校內、女生在江蘇路小學校內、時間每日上午九時起、至十二時、下午五時至七時、（新時間）、其考試日期則在本月二十九日、及本月三十日兩日舉行、男生考試仍在北京路小學校內舉行、女生考試地點在江蘇路小學校內舉行、屆時自携帶筆墨云、又據教育科負責人談、此次投考之男女學生、無論曾否在教育科登記、一律從新報名、教育科不另發通知、已登記之男女學生注意、因報日期短促、幸勿自誤云。

### 東文書院
## 開學在邇
### 招收各級生 並擴充教室

東文書院、自經遷入新舍後、校務益臻發達、於本年秋季決定招收晝夜兩學部一年級新生兩班、及各科插班生若干名、以資宏造等情、業誌前報、頃訊該校原設教室不敷應用、會經呈請當局批准、鳩工改造、擴充完竣、已經煥然一新、較前尤爲宏大、誠一求學之勝地也、惟開學日期將近、邇來前往報名者雖日見其多、然恐一般有志青年尚有意存觀望者、幸勿失之交臂可也。

### 維會防疫班
## 防疫標語
### 現已印就六種 交警部衛生科

維持會防疫班、爲使青市市民、確保健康、不受虎疫之侵襲起見、對於防疫工作及宣傳、不遺餘力、該班昨日製就標語六種、準備於虎烈拉發生地貼粘、計一、眞性虎烈拉、二、疑似虎烈拉、三、准於口日實行開放、四、隔離口天、五、此處消毒完了、六、交通斷絕、自口口路至口口路一帶、以上六種已交警察部衛生科準備虎疫發生時應用云。

### 衛生科派醫官
## 赴四方注射
### 日內再赴滄口

警察部衛生科、前日仍派防疫醫官黃祝之大夫赴四方爲該處居民、及日清紗廠工人施行虎烈拉防疫注射、是日共注射男女老少一千二百二十八人、經此三日之成績、該處居民及工人、均已注射完了、日內將再赴滄口注射云。

**民聲**

## 韓復榘致死之又一說

前山東省主席韓復榘、於去年退出濟南之際、蔣介適在河南電召韓前往、韓不明究裏、即率執法處長某同去、韓等抵汴後、執法處長即被槍斃、韓則押赴漢口審訊、審判官問韓曰、在濟何不抗戰、韓答上海南京相繼陷落、他們何不抗戰、又問你韓答並無此事、審判官即出示宋子文寄來韓氏匯香港二千萬元之電報、韓見之語塞、怒不可遏、猛舉椅擊審判官未中、判決後即被殺、韓隨身所携帶之財物、悉被沒收、死後其家屬領屍運走、又聞馮玉祥前在泰安、會屢次聯絡韓氏、反抗國民政府、韓不聽、去年秋天馮氏在萬城桑園一帶督戰時、韓又不聽命令、馮甚恨之、曾向蔣介石告發、加以沈鴻烈亦曾電蔣氏、謂韓不抗戰、此亦致死原因之一也、馮氏近中消息渺如、而沈氏仍在沂水烏合之衆、決難成事、不過如朝露瓦霜而已、韓氏禍魯七年、若不斃、是無天理、沈鴻烈將來結果如何、拭目視之可耳。

### 小港查獲
## 毒品慣販
### 已送三分局

李英俊、年二十三歲、即墨西鄉蘭村人、與其同鄉郭明齋年三十二歲、二人久慣販毒爲生、昨日上午十時許、李郭二人分持竹筐、及面袋內裝梨及蛋糕等物、二人由小港上船、經三分局警士尹祥甫、張宇民、見彼二人形跡可疑、當上前檢查、結果、由李某所持之蛋糕包中檢出海洛英五錢五分、郭明齋所持之蛋糕包中檢出海洛英四錢五分、當將人證帶往三分局訊明前情、將全案解部訊辦云。

### 統稅局外勤
## 破獲捲煙紙
### 張發財竟破財

青島山東區統稅局外勤人員、日昨（上午十一時）在四方車站破獲私運捲紙犯一名、該犯名張發成、益都人、來青購買舊報百餘斤、擬搭車赴益都、當起運過磅時見此項舊報紙份量奇重、當施以檢查、當於大捲舊報紙中、查出捲烟紙五十大盤、該局以張發成私運捲紙、有違定章、除將捲紙沒收充公外、並照章處罰以示懲戒云。

### 濟南路
## 花烟館被抄
### 連同吸鴉片人 李蘭亭等送局

陳王氏、年三十八歲、披縣人、住濟南路七十一號、因生活無着、賣花大烟爲生、前日下午二時許、有一分局山東路分駐所警察關元良、趙溪川往該院查戶口、見有二人正在該氏屋中吸烟、當將男女三人、并烟具一併抓獲、送山東路分駐所、訊問該二男子、一名鄭松濤、年卅九歲、壽光人、住嘉祥路廿二號、一名李蘭亭、年五十三歲、住同院、開華美藥房爲生、當承認吸食鴉片不諱、當將男女三人、一併送分局訊辦云。

**本報增刊**

## 名小說家 陳愼言著
# 海燕歸來
## 預告

右上爲陳君、左下爲劉君

本報爲充實內容、增加讀者興趣起見、現已約妥中國第一流名小說家陳愼言先生撰述長篇小說「海燕歸來」、日內即在第一版刊登、並請劉鏡海先生繪製插圖、附文刊載。按陳君原係交通界聞人、曾執教於交大、廿餘年來以撰小說自娛、南北各報、靡不以刊君之作品爲榮、是其作品之爲讀者所重視、自不待言。今次爲本報所撰之「海燕歸來」更係君一年來心血之結晶、故情節之玄妙、趣味之濃厚、實得未曾有。至劉鏡海君乃青市名畫家、此次運用其丹青妙筆、爲該說部繪圖、、牡丹綠葉、自能相得益彰。特先介紹於讀者之前、敬希注意是幸！

將在第一版刊登


## 緊要聲明

敝人於二十二日晚夜班巡查西嶺一帶一時不愼致將青島治安維持會頒發之二零三三號身分証明書一紙及青島警察部頒發之警字第三十二號偵探執照一併遺失除呈請補發外該項證明書及執照無論落於何人之手概不生效特此鄭重聲明。

趙鴻三謹白

## 招募熟手工人啓事

一、木型工人 約十名

應募者可攜帶履歷書於每日午前九時赴荷澤四路十四號青島工廠事務所考驗以定去留合格採用者按照技術成績薪金從優

青島工廠

◀兒童保障▶

# 張道郵嬰童散

小兒有熱，服之去熱。
小兒積聚，服之消積。
小兒驚風，服之鎭驚。
小兒腹痛，服之即愈。
小兒便結，服之利便。
小兒痢疾，服之通痢。
小兒哭鬧，服之能安。
小兒胃滯，服之開胃。
小兒有痰，服之化痰。
小兒氣急，服之順氣。
小兒疳積，服之消疳。
小兒蟲肚，服之驅蟲。
小兒瀉肚，服之即愈。
小兒嘔吐，服之即效。
小兒蠻橫，服之和順。
小兒瘦弱，服之肥壯。

◇小兒每月酌服數次、能保百病不生、健康活潑。
◇初生嬰兒服之能去胎毒、如小兒口瘡消之能消

□每包二角□
◆歡迎外埠經理◆

青島至誠藥社發行 並無第二家

地址：青島山東路南首湖南路角電話（五一七五）（六六四零）
支店：青島東鎭威海路八十九號（電話六一八二號）

直搗淋菌的老巢……

# ‖殺滅淋菌‖

□至誠淋濁丸：功效最大
□服後三小時：即見效驗

人患五淋白濁、如不速治、身命幾無保障、治而不除根、伏患影響健康、尤爲可懼！「至誠淋濁丸」專治此病、能根除淋菌、服後三小時見效、藥性王道、不凝生育、輕者二三盒、重者六七盒準好！每盒只售六角、能服四天、●歡迎外埠藥房商店經售●

## 批發部

各種有名化粧品、香皂、各種男、女、兒童服裝 各種流行洋貨、

## 門市部

廉賣夏季最流行洋貨 歡迎中國顧客

麗德雪花膏
獅子牌牙粉
山東省總經理

# 香川洋行

山東路一六二號 電話二一五八號

**營業種類**

一、雜貨係扱品
宇部洋灰、朝鮮洋灰、砂糖、氷糖、洋紙、海紙、黃表紙、硬化油、脂肪酸、自行車、小型三輪汽車、其他雜貨類、

一、穀肥係扱品
花生米、花生油、花生餅、肥田粉、小麥、麵粉、大米、小米、高粱、辣椒、其他雜穀類、

一、內富大隆公司扱品
火油、馬達油、機械油、柴油、洋燭、臭油、炭化鈣（電石）

# 小林洋行

青島館陶路三十四號

電話 雜貨係二二八三 穀肥係二二八六 大隆公司二二八九

長篇武俠小說

# 河嶽遊俠傳

（七十二）　王度盧著

## 第十一回　旅夜傾淘盃咽聲慘慟　深宵救弱女劍影橫飛（三）

龍繼森一聽他所說的、和那店夥說的完全一樣、不過他又說侯二爲人素日怎樣兇惡、他把自己的女兒押給人販子、不過是爲遮飾他妻子的耳目、其實他早就惦記上自己的女兒、聽說現在他已預備下房屋、預備明天就把姑娘接到那房子裡、作爲他的外家了。龍繼森聽到這裏、遂發怒不可遏、暗想：看那姑娘不過十幾歲、土痞侯二便要借着十幾兩銀子的債務、拆散人家的母女、霸着他妻子安置外家、這個人太可恨了、於是就安慰張姓的婦人說：「你們母女不要發愁、餓鬼侯二所以要霸佔你女兒的理由、就因爲你們欠下他十六兩銀子、假若你們還了他銀子、當然他再也不敢欺負你們了。」張姓的婦人拭着淚說：「那可不是、我就盼着這時候我女兒的爹回來、把銀子全都給他、他再來找我們、我就把他罵出去。」龍繼森點頭說：「這就好辦了、可是你們除了欠下侯二的銀兩之外、還有什麼債務沒有？」張姓的婦人搖頭說：「沒有什麼了、只有欠這店裏的房錢飯錢、可是店裏的掌櫃子是我們山西同鄉、人也很好、欠他的錢暫時不還也不要緊。」又說：「這店裏現在買賣不好、要不然這裏掌櫃子、早替我們把欠侯二的錢還了。」龍繼森聽他說完、就從身邊取出那一包銀子、放在炕上、說：「這是二十兩銀子、我送給你們、你們借店裡的戥子平出十六兩來、明天餓鬼侯二來時、就如數還給他、從此永久與他斷絕關係、諒他縱使再垂涎你的姑娘、也無法藉詞向你纏攪了、賸下的四兩你們暫且拿他度日、你們在此長住着也不是辦法、等我明天找朋友去、再給你們借幾兩銀子、你們就回家去吧。」張姓的婦人見龍繼森放下銀子、站起身就要走、他趕緊跪下叩頭、感激得流淚、問說：「老爺貴姓大名、將來我們母女、好報你的大恩！」龍繼森見他跪下、心中十分不安、只是深深地作揖說：「你們何必如此、我不過看着你們可憐、才送你們還一點銀子、也算不得怎樣恩德、明天我還要給你們些錢作路費呢、我姓龍、你們也不用問我的名號了！」此時那位姑娘避出屋去、原來正在簷下風雪裏站立、屋中他母親和龍繼森所說的一些話、他隔着窗子都聽得清清楚楚、聽到了龍繼森慷慨贈銀、並說明天還要送他們路費回家、他的母親感激得跪下哭泣時、他也不禁淚如湧泉、被心裏感動的驅使轉身進到屋內、屈膝跪倒、向龍繼森也只是哭泣、却不知應當說出怎樣的感激的話。龍繼森也不好意思上前去攙起他們、便只是連聲歎氣、然後說：「你們快起來吧、也不要再傷心了、明天我必能給你們湊來路費、你們回到家鄉、就使投親靠友、也比在這裏好的多了。」說畢、由張姓的婦人身後走過去、把門開開、忽忽地踏着地下很厚的雪、就回到他自己住的屋內、他離開屋時、牆上的燈還亮着、現在已然滅了、心想：大概是被風吹滅了、因爲外面的雪色映得窗上很亮、所以屋內也不覺十分昏黑、龍繼森也就不再叫店夥取火來點燈、摸了摸炕上、此時燒得正熱、便把門閉好、躺在炕上、炕上有放着的磚頭、墊上包袱作爲枕頭、把大棉襖脫下作爲棉被、靜靜地躺着、此時耳邊只聽得虎虎的風聲、眼見只是紙窗上月色一般的雪光、耳邊却再也沒有剛才那樣的婦人哀泣之聲了。心中安慰了許多、又想：那張姓的母女實爲可憐、他們若長久在這裏住着、不但生計斷絕、而且那侯二也必不能死心、所以將來還是可慮的很、只有給他們籌些路費叫他們回家去、可是那筆路費自己又怎樣爲他們去籌呢？難道偷盜去不成？雖然自己身犯滔天大罪、但是更應當潔身自愛、以副師父和畫大哥之望、因此決定不能作賊、便想到自己騎來的那匹馬、那原是在臥牛山上從賊人的手中奪來的、雖然是儻來之物、但得來究無愧於心、明天可以把他牽到市上賣了、大概至少也可以得到幾十兩銀子、除了資助張姓母女回鄉的路費之外、賸下的自己還可以用、以便往開封去、這樣決定了主意、心裏甚安、被熱炕烤得身上有些疲倦、不知不覺便沉沉睡去了。

當夜無話、到了次日一早起來、先叫過店夥、把一天的店飯賬給了、那店夥笑吟吟地說：「大爺、我們掌櫃子說了、真不好意思要你的錢、因爲你眞是一位善心的人。」龍繼森曉得昨晚自己資助張姓母女的事情、他們已竟知道了、龍繼森就問說：「那餓鬼侯二還沒來嗎？」店夥說：「還沒來呢、就是來了也不怕他了、還了他的銀子、他還有什麼話說。」龍繼森點了點頭、便又問說：「你們這裏有馬市沒有、因爲我那匹馬也太瘦了、我打算到馬市貼幾個錢、換一匹好一點的馬。」

### 今日節目

XGDP 923KC　◆印　日語

◆一一、五〇　唱片（本台）
◆一一、五九　報時（東京）
◆一二、〇〇　唱片（本台）
◆一二、三〇　新聞（東京）
一三、〇〇　評書（北京）五女七貞
一四、〇〇　新聞（北京）
一四、一五　娛樂節目（北京）
一五、〇〇　社會常識（北京）
◆一六、〇〇　新聞（東京）
◆一九、〇〇　新聞（東京）
一九、三〇　演講（北京）
一九、五〇　行政工作報告（北京）
二〇、〇〇　娛樂節目（北京）
二一、二九　報時（北京）
二一、三〇　新聞（北京）
二二、〇〇　新聞、預報節目、唱片（本台）

### 日歷

△陽曆：八月廿四日星期三
△陰曆：七月廿九日戊子定　—今日處暑—
△潮候
高潮：前四時三六分（一三、〇）　后四時五七分（一三、七）
低潮：前十一時一四分（三、〇）　后十一時四九分（一、九）
△日月出沒
日出：前六時二五分　日沒：后七時三九分
月出：前五時一一分　月沒：后六時四五分
△宜：沐浴、祭祀、牧養。
△餘事不宜

### 青島郵局封發輪船郵件日期

◆八月二十四日（星期三）青島丸開往上海。盛京輪經衛海烟台開往天津。◆八月廿五（星期四）大連丸開往大連。◆八月二十六（星期五）原田丸開往日本。梁州輪及順輪開往上海。阜陸輪及貴州輪經威海烟台開往天津。


# 青島啤酒

**愛塞司**　六缸轎車一輛廉價讓售每日上午九時至十二時到新民報社（或通電二〇一〇二）與宋君接洽並看車

**雲祥理髮館特別啓事**　啓者敝人前將雲祥理髮館鋪墊全盤包給宋岐山管理營業當交押金壹千元一切均按合同行事言明每月租金若干元按月照付若有拖欠取消合同收回營業鄙人自理現在鄙人由濟回青因宋岐山不按合同拖欠租費及房費等等鄙人自民國二十七年八月十九日起變方將押金找清接收營業前雲祥理髮館在外一切欠外担保等情與鄙人無涉登報特此奉告　雲祥理髮館主人王雲祥啓

**聲明脫責**　遥啓者鄙人在東亞藥房居住多年茲因該藥房經理楊湧泉氏業經亡故所有善後尚待鄙人相機處理但楊湧泉生前爲人作保情事（卽保人）鄙人概不負責　青島海泊路十二號郭文鈞謹啓

**遺失聲明**　啓者茲有青島警務段警士齊保祿因公外出將十八號腕章丟失除呈報外另行登報聲明作廢

**聲明遺失**　敬啓者敝人詎意去歲青島事變將坐落本市山口路一號公地之全部房產證明文件完全遺失無着嗣後關於房產之證明文件無論落於中外人之手發現概作廢紙現呈請治安維持會補發外特此登報聲明　青島平定路二十八號楊中錫謹啓

**緊要聲明**　敬啓者敝號鮑君理堂於本年五月一日曾經衆股東議妥充當協理之職今因該君另有他圖又經衆股東許可於八月一日脫離本號嗣後該君在外無論發生任何問題敝號概不負責恐未週知特此登報聲明　黃島路泰興祥白

**遺失圖章聲明**　敝人在中國銀行有活期第五一八一號存摺一扣現因所留印鑑遺失除取保另換圖章外特此聲明　敝人李紫宸啓

**遺失聲明**　啓者敝前在青島維持會警察部領有零八四一號汽車所有證明書一份偶以不愼遺失無着除向警察部另行補領外特此登報聲明作廢　同仁汽車行經理劉餘溪

**潤華盛傢俱店**　本號特聘上等木工技師專做各種西式傢俱一切木床鐵床櫃櫥桌椅等零件無不齊全出品精美售價低廉兼設出租一切傢俱以供各界租用隨便意租價亦格外公道並承做木瓦工程粉刷樓房油漆如蒙惠顧無任歡迎　平度路六十五號　電話六〇二〇

**青島許百德療養醫院**　啓者本醫師自五月一日將德美醫院關閉移於龍口路四十六號開設許百德療養院一切醫治療養皆用西洋最新方法恐未週知特此通告　本院近由德運到大宗虎列拉血清及新鮮痘苗注射只收半價　院長德國柏林大學教授許百德　院址龍口路四十六號德國鐘表樓東旁　電話四八九三　時間上午十時半至十二時半　下午五時至六時

**同樂堂趙雨亭啓**　敝人前在達仁堂十餘年專門配製丸散膏丹因達仁堂移往大連經友人挽留組織永樂堂十年來頗着成效近因市變改組敝人復在易州路開設同樂堂所有丸散膏丹虔心修製湯劑飲片務求精潔希祈君子其鑒察焉特此聲明　京都同樂堂啓

**亨得利**　專售高尚鐘表　電流驗目配光　新穎唱機唱片　專門技師修理

**聚和興營造廠**　迳啓者本號特聘工程技師專門設計代客承包建築樓房及土木事業並粉刷樓房割配玻璃定做商店招牌定期迅速價格低廉如蒙各界惠顧本號無任歡迎　營業課目　土木建築粉刷樓房　割配玻璃商店招牌　益都路九十九號　電話五九七五號

**傳涵溪齒科醫學士**　時間午前九時至十二時　山東路二十五號（華振氏樓上）

**光陸醫院**　皮膚花柳科　內外婦嬰科　各種救急診療　預防霍亂注射　備有各種特效藥品　隨到隨診便利患者　時間每日下午一時起至七時止　院址山東路南頭三十號前樓　電話六四六六號　院長金恆生

**新南京理髮室現已裝修完備開幕廣告**　本室設在山東路國際劇場對門八十六號門牌內部設備完善前後另有男女分室清潔衛生如蒙各界惠顧無任歡迎　中外電機燙髮　價目格外克己

**華振氏藥房**　本藥房聘有專門藥學人才調製各國上乘按方調劑準確精良决不以贋品誤人以重道德諸各國成藥化學藥品及化妝用品等無不俱備定價特廉如蒙惠顧無任歡迎　山東路二十七號　電話四〇三四號

**國醫裴星川**　內科男婦　世傳兒科　冠縣路四十九號義德棧棧房內　電話五七六八

**慈愛齒科醫院**　專門科　口腔科　拔齒科　齒槽膿漏　齒列矯正　保存齒科　補綴科　補眼科　平度路三十五號

**本社**　廣告部　出版部　電話　二〇六〇　四九二二號

**耀宗醫院優待貧病的新運動**

敝院診病向主慎速藥費完價低廉診者莫不知之特用最新藥品早日恢復健康此啓
專治小兒科　婦女科　耳鼻咽喉科　花柳科　梅毒　下疳　秘尿器病科　白濁橫玄

**淋病**　白濁淋漓刺痛流血用德國發明化學治療功能消炎止痛收效極其迅速倘若慢性白濁或淋濁性之併發症如關節炎膀胱外炎睪丸炎攝護線炎橫玄等均以最新特效電化針藥合併療法使淋菌完全消滅病痛立除一週後可用顯微鏡化驗證明根本治愈永不復發並保證生育無妨礙

**梅毒**　無論一二三期如遇身起骨斑節酸痛爛鼻穿頂頭髮脫落梅瘋癩內臟壞爛眼耳聾除用六零六九一四注射外又輔以最新發明泌劑等療法均能於短期完成除根及請最專家驗血永無後患

**下疳**　生殖器紅腫潰爛有軟性硬性二種之分硬性下疳即梅毒初期軟性下疳爲局部潰爛之惡瘡俗名臘燭瀉採用法國最新特效無痛療法能於最短期內根本痊愈

**橫玄**　橫玄魚口大都隨梅毒白濁下疳等症而起初患者於大腿內側（兩胯間）發生一種痛疼之硬塊（若起因於梅毒者大都無疼痛）此即所謂橫玄此後逐漸脹大疼痛發熱步履艱難終至破濃潰血淋漓恰如其狀魚之張口故有魚口之稱實即橫玄之潰爛本院醫治不用開刀採用歐美最新發明注射療法於最短期間能作結核消散全愈
地址滄口路六十三號　電話三〇二四

**樓下浴池重開**　本塘深居幽靜、空氣通暢、無喧譁之聲息、適宜紳商各界暑夏沐浴之期頤、現將樓下浴池重新開闢、以供衛生家之需要、希請照拂是荷　濟南路四十號　河北路四十八號　電話三六九四號　潤德樓澡塘主人謹啓

**聲明結束**　**青島飲冰室啓事**　敬啓者本號自開始營業以來荷蒙各界盛意扶助曷勝感謝茲因天氣涼爽本號營業擬即提前結束所有各主顧特有青島飲冰室所發行之優待券者務祈儘於八月二十六日以前盡數來本號使用俾便結束過期作廢特此登報聲明希即注意爲荷

**中發號飲冰室**　快來飲冰吧！　本號特聘高等技師專製各種冰淇淋冰啤酒汽水等兼售中外烟酒各色罐頭水菓雜貨食品俱全如蒙惠顧或電話通知隨呼隨到　本店主人啓　地址山東路八十五號　電話六二四號

**盛和號**　◆黃島路八十二號◆　借電話五五八二號
**源和號**　◆山東路八十三號◆　電話三一三五
本號特聘各技師專製各種刨冰冰淇淋冰啤酒汽水等兼售中外水菓雜貨烟草一應俱全如蒙惠顧或電話通知並呼隨到（有清雅之女招待員）　本主人啓

**瑜記賬房代辦房產登記通告**　敬啓者查本市土地整理委員會舉辦房產登記業已布告限期辦理在案本賬房在青繪圖有年茲以該項登記限期已近爲補助各業主從速保障產權起見特專設事務所代辦房產登記手續事速資廉如承委卽希電話通知所有交出之文件如有失錯概由敝所負責特此通告　事務所觀象一路拾五號　電話四七九六號

**榮記木鋪**　本號自置電鋸解割木板箱料專做中西木器櫥櫃式樣翻新粉漆樓房並包蓋工程兼修上下水道一切鐵細工價格從廉倘蒙惠顧無任歡迎　青島鄒縣路十四號　借用電話三二二二號　主人謹白

**新新大舞臺**
◆午戲價目表◆　樓池二毛　碼邊一毛
◀夜戲價目表▶　池座前十排每位一元　池座後十排每位六毛　樓座前一排每位八毛　樓座後兩排每位五毛　邊座每位大洋四毛　碼票每位大洋二毛　包廂每間五元　包廂散座每位五毛
毛韻珂　楊菊蘋　筱楊　月樓　郭玉岷
賢全體藝員通力合演拿手傑作
午戲十二時開四時半止　夜戲六時開十一時止
◇午戲◇　東皇莊　逍遙津　三岔口　失街亭　空城計　斬馬謖
◇夜戲◇　狄青招親（前部）　販馬計　三拉團圓

**中和戲院**　青島山東路北首　電話二六二三號
雲中翠　張文卿　孟蘭秋　楊壽山　韓子峯
陳桂芝　林綬雲　秦月樓　筱玉亭　雪豔梅　孫慧霞　陳明聲
午戲十二時開四時止　夜戲六時開十時止
◇午戲◇　後部　張汶祥刺馬
◇夜戲◇　三本　鎮國高廷贊　明晚接演三本
午戲　樓座每位二毛　池座每位四毛　碼座每位一毛
夜戲　池座每位六毛　樓座每位四毛　碼座每位二毛

**（義記）吉星大戲院**　地址海泊路積慶里院內高密路　（電話五七三八號）
午戲十二點開五點止　▲午戲價目表▼　碼座一角　池座二角　樓座二角
夜場七點開十一點半止　▲夜戲價目表▼　池座三角　邊座二角　碼座一角
蓋雲樓　楊慶隆　金寶玉　喜彩鈴　金寶霞　郭玉亭　筱蘭春
筱翠芬　丁煥文　周秀亭　筱紅霞
◇午戲◇　全部　書囊計
◇夜戲◇　全部　貧女淚

**却爾斯登跳舞場**　本場新聘著名紅星二十餘位自下午六時至十二時止登場伴舞每星期六星期日兩天增加餘興以答雅意　衛梅芳小姐今晚登場　地址冠縣路五十一號　電話五五二〇

本舞廳自即日起每晚於七時至十二時止提早登場伴舞祈各界早臨是荷　大新舞廳謹啓　冠縣路一〇二號　電話六四一九號

**環球齒科醫院**　是島上最完善器械最充足之醫院
科目　口腔外科　矯正科　保存科　鑲補科　X光科　電療科　小兒齒科
時間　上午九時至十二時　下午一時至六時　星期日下午停診
院長　薛成九　副院長　楊冠盛　湖南路四四號　電話六六八八

**貫海醫院**

專門眼科　沙眼　朦眼　雲翳　遮睛　瞳神散縮　視物不明　風火腫疼　各種眼疾　手術後五分鐘立止痛苦　星期日停診
樓下特設花柳科　急慢淋濁　先後梅毒　軟硬下疳　魚口便毒　橫玄等症　負責保好　善割包皮過長　不誤工作
院址平度路十二號　貫海醫院

**仁濟診療所開診廣告**　專治內外科眼科皮膚花柳耳鼻咽喉婦嬰等科　注射新六〇六　青島費縣路西首六十一號　醫師張仁甫謹白